



Campo Vivo



ARCO

AGRICULTURA DE RESPONSABILIDAD COMPARTIDA

PROYECTO PILOTO
RED RURAL NACIONAL 2011

ARCO celebra dos mercados promocionales en Maliaño y Torrelavega

**“FRACKING”,
PELIGROSO PROYECTO
DE OBTENCIÓN DE
GAS NATURAL**





GESTIÓN DE PURINES Y RESIDUOS PLÁSTICOS

UGAM-COAG ha solicitado una reunión con la consejería de Medio Ambiente para buscar una salida a la retirada de residuos plásticos y la gestión de purines producidos en las explotaciones ganaderas.

En lo referente a los plásticos que envuelven las bolas de silo, desde UGAM-COAG se observa las dificultades que tienen los ganaderos para buscar una salida a los mismos, dado que hay un vacío legal al respecto. De hecho, algunos ganaderos se ven obligados a quemarlos, con la consiguiente multa que podría acarrear.

Por otro lado, la propuesta de UGAM-COAG en gestión de purines pasa por la recogida de los deshechos en las explotaciones donde sobre y que éstos se usen en zonas que lo necesiten, como en ganaderías de carne que no cuenten con abono suficientes o en zonas altas.

HORARIOS DE LOS ABOGADOS DE UGAM-COAG, AL SERVICIO DE LOS SOCIOS

Les recordamos los horarios de nuestros abogados, con el fin de mejorar los servicios jurídicos de UGAM-COAG y para evitar a nuestros socios que realicen viajes “en balde”:

•Raúl:

oLunes y jueves, en Villacarriedo.

oMartes, miércoles y viernes, en Torrelavega.

•Pachi:

oLunes por la mañana, en Ramales.

oMiércoles, en Torrelavega, por la mañana.

o En Gama, el resto de las mañanas y las tardes del lunes, martes y jueves.

En cualquier caso, para temas específicos que requieran una atención especial y exhaustiva, recordamos a los socios que pueden pedir cita previo con los abogados a través del teléfono 942 80 25 32.

COAG CONTRA LA LIBERALIZACIÓN DE PLANTACIONES DE VIÑEDO

El responsable del sector vitivinícola de COAG y Presidente del Comité Consultivo Vino de la UE, Alejandro García-Gasco, participó en Bruselas en un encuentro con los Ministros de Agricultura de los 27 para debatir sobre la liberalización de las plantaciones de viñedo a partir de 2015, tal y como recoge la última reforma de la OCM del Vino aprobada por la UE en diciembre de 2007.

NUEVA P.A.C. 2014-2020

El futuro de la agricultura y ganadería europea y la nuestra ya está escrito. El borrador de la PAC 2014-2020 ya está en nuestras manos y comienzan los primeros análisis y sobre todo, trabajo para que el resultado final que se dará en el 2013 sea lo más satisfactorio posible para los ganaderos de Cantabria.

En primer lugar, el ultraliberalismo sigue hacia adelante y prácticamente se eliminan todas las medidas de gestión de mercados, quedando nuestros negocios a la agitación de la especulación. Ya queda claro, por lo tanto que las cuotas lácteas definitivamente se quieren eliminar. Esto significa que nos

vemos abocados nuevamente a vivir seis años más de los subsidios y no del precio de nuestros productos, que es lo sensato y lo justo.

En este escenario, no nos queda otra que hablar y mucho, de subvenciones. En principio, su cálculo se hará sobre las hectáreas, además sobre la declaración totalmente nueva que hagamos el primer trimestre del 2014.

Se mantienen las dos vías de subvenciones: Pagos directos, y Desarrollo rural. El problema es que mientras en Desarrollo rural se mantiene casi el mismo presupuesto, el Pago directo sufre un recorte del 16% y en ambos casos no se tiene en cuenta la inflación y estamos hablando

del 2020! al final del periodo pasaremos del 25% de recorte.

El desarrollo rural estará en manos de las distintas administraciones y deberemos convencer a todas que el pilar que sustenta el desarrollo rural pasa por la ganadería.

Los pagos directos son ya cosa nuestra pero tal como vienen planteados, continúan los vicios del pasado que se resumen en dos problemas. La mala distribución de las ayudas y que cualquiera puede percibir las.

En resumen un gran cambio para que todo siga igual.

“Deberemos convencer de que el pilar que sustenta el desarrollo rural pasa por la ganadería”

UGAM-COAG valora positivamente las políticas de ganadería presentadas por la consejera Blanca Martínez

Gaspar Anabitarte concluyó en que estas medidas deben traducirse en hechos y se espera que en ellas se de voz a las Organizaciones Agrarias Representativas

UGAM-COAG valora "muy positivamente" las políticas anunciadas por la nueva consejera de Ganadería, Pesca y Desarrollo Rural, Blanca Martínez. En sanidad animal se ha hecho hincapié en los "daños morales" sufridos por los ganaderos.

Trato injusto a los ganaderos

Asimismo, en la rueda de prensa ofrecida por el secretario general de UGAM-COAG, Gaspar Anabitarte y Sara Alonso, de la Ejecutiva de UGAM-COAG, han destacado que "el tratamiento que hemos recibido los ganaderos en estas cuestiones ha sido más allá de lo lamentable, nos han coaccionado, se nos ha vilipendiado, se nos ha humillado, se nos ha metido a la Guardia Civil en las casas. Además, se han sacrificado "decenas de miles de vacas" y han desaparecido "centenares" de explotaciones, pero ahora "parece que cambia".

En lo referente al derecho al contraanálisis, a la supresión de la segunda prueba de investigación

de la brucelosis bovina y a las exigencias sanitarias para la trashumancia se considera que son "todo un paquete de medidas

Gaspar Anabitarte, "el tratamiento que hemos recibido los ganaderos en estas cuestiones ha sido más allá de lo lamentable"

que los ganaderos agradecerán muchísimo y facilitarán enormemente su manejo del ganado porque lo otro era un verdadero agobio, temas complicadísimos de saneamientos con lo que eso conllevaba".

En este sentido, sobre de control de la brucelosis "no se han suprimido de ningún modo" sino que se mantienen pero desde una perspectiva "más respetuosa con los ganaderos". "No se puede entrar a saco en las explotaciones con un problema de sanidad porque significa la ruina de la persona".

Primero, las personas

Se reconoce que en algunos casos estas intervenciones se han realizado "con razón", pero subrayando que "las personas están por encima de las vacas y hay que tener respeto".

En comparación con otras Comunidades Autónomas, Anabitarte puntualizó que otras regiones que estaban en aquel momento en la misma situación que Cantabria, "han tomado medidas con mucho más respeto para los ganaderos y están en una situación parecida".

De hecho, Anabitarte, que señaló que en Cantabria se comen reses de otras comunidades que han dado positivo en brucelosis, ha reclamado a la Consejería que

Sara Alonso y Gaspar Anabitarte



"No se puede entrar a saco en las explotaciones con un problema de sanidad porque significa la ruina de la persona".

mantenga la retirada de animales.

Retirada de animales positivos

Una de las medidas defendidas por UGAM-COAG y que se espera que se mantenga desde la nueva consejería de Desarrollo Rural es la retirada de animales positivos en brucelosis de las explotaciones con el fin de evitar la especulación.

Ganadería ligada a la tierra

Otras medidas anunciadas por la consejera y valoradas positivamente por UGAM-COAG son el mantenimiento de la cuotas lácteas, la promoción de la ganadería ligada a la tierra, como "única forma de supervivencia del sector primario" regional, el mantenimiento de las ayudas directas a los ganaderos, las medidas sobre daños de la fauna salvaje y la apertura de los muldars, la promoción de la venta

directa por parte de los productores y los mercados cercanos.

Cumplimiento de la consejería

Sobre todas estas medidas, Gaspar Anabitarte concluyó en que deben traducirse en hechos y se espera que en ellas se de voz a las Organizaciones Agrarias representativas.

Desde UGAM-COAG se apoya la medida de promoción de la ganadería ligada a la tierra, como "única forma de supervivencia del sector primario"

RÁPIDA RESPUESTA DEL DIRECTOR GENERAL DE MONTES A LAS PETICIONES DE UGAM-COAG SOBRE LOS DAÑOS DE FAUNA SALVAJE

La fauna salvaje ha estado causando estragos a los ganaderos de Valdeolea y Liébana



Principales medidas que está llevando a cabo la consejería:

**** Se han doblado el número de batidas de jabalíes y se ha adelantado la apertura de la veda**

**** Se pretende habilitar zonas aisladas para la alimentación de los buitres**

La Organización Agraria UGAM-COAG se reunió recientemente con el director general de Montes y Conservación de la Naturaleza, Francisco Javier Manrique Martínez, para tratar de buscar alguna solución que palie los daños causados por la fauna salvaje a los ganaderos de Cantabria. Durante la reunión se informó a los representantes de UGAM-COAG de las medidas que se han tomado al respecto, muchas de ellas **atendiendo a peticiones de esta Organización Agraria, como la apertura temprana de la veda.**

Asimismo, se comunicó que el planteamiento desde la consejería de ganadería es el de **evitar que se produzcan los daños.**

Por lo tanto, ya se están tomando medidas paliativas, como **duplicar el cupo en las cacerías de jabalíes en los cotos de toda la región.**

Sobre el resto de fauna salvaje dañina para los ganaderos, desde la consejería **se reconoce que hay excedentes de los mismos**, por ejemplo de corzos y lobos, y se pretende tomar medidas al respecto, **como aumentar las batidas.**

En lo referente al buitre, con el fin de evitar ataques a animales vivos, **se habilitarán zonas aisladas donde puedan comer.**

Fauna salvaje y pérdidas económicas

Liébana es una de las zonas más afectadas, especialmente por los jabalíes que provocan graves deterioros en fincas, tanto particulares como comunales. Según han trasladado los ganaderos, los jabalíes dan vuelta a las fincas, lo que supone la pérdida de terreno aprovechable. Por si esto fuera poco, transforman los terrenos de regadío en barrizales e imposibilitan el desarrollo de las huertas de autoabastecimiento.

Asimismo, los lobos están causando **grandes pérdidas de ganado equino, vacuno, ovino y caprino no sólo en Liébana**, sino también en la zona de **Valdeolea**. En este sentido, hay ganaderos que han sufrido continuos ataques, lo que les ha hecho perder decenas de cabezas de ganado.

UGAM-COAG CONSIDERA QUE LOS MÁS DE 500.000 € DESTINADOS AL CENTRO DE INTERPRETACIÓN DEL FERIAL SERÍAN MÁS ÚTILES OTROS FINES QUE AYUDEN MÁS AL GANADERO



**LA FERIA
ESTÁ VIVA,
NO ES
NINGÚN
MUSEO**

Desde la anterior consejería se promovió la creación de un centro de interpretación de la feria, se trataba de una especie de museo realizado en torno al salón de actos y el pasillo central de la primera planta del Mercado Nacional de Ganados. La inversión ascendía a 565.000 euros.

Sin embargo, el nuevo gobierno ha decidido echarlo atrás y destinarlo en la Dirección General de Montes o en ayudas al desarrollo rural y a los ganaderos.

Desde UGAM-COAG se apoya esta postura, y es que se

considera que la feria no es primordialmente un asunto turístico. EL Mercado Nacional de Ganados de Torrelavega de todos los martes y miércoles está muy vivo. No se trata de ningún museo, por lo tanto, no es necesario mostrarlo en un vitrina. Así pues, se anima a aquellas personas que quieran conocer el ferial a que acudan y pregunten a los ganaderos, que gustosamente les responderán con información de primera mano, una información que no hay museo que pueda albergar.



TALLERES ENRIQUE S.C.

REPARACIÓN Y VENTA DE TODO TIPO DE MAQUINARIA AGRÍCOLA
GANADERA - FORESTAL - JARDÍN

Rapid piva AEBI Landini

TEL/ FAX: 942 59 03 01

DISTRIBUIDOR OFICIAL DE RAPID PARA TODA CANTABRIA

COCHES SIN CARNET



**MAQUINARIA Y APEROS DE SEGUNDA MANO, SEGADORAS BCS-BERTILINI- RAPID- AEBI
Y MUCHO MÁS...**

**VISITE NUESTRAS
INSTALACIONES**

C/POLA, Nº 2- 39696 SELAYA (CANTABRIA). e- mail: mayteruca@hotmail.com WEB: talleresenrique.es.tl



LABORATORIO INTERPROFESIONAL LECHERO CANTABRIA

Desde 1990 la mejor atención al Cliente

¡ NUEVO SERVICIO!

ANÁLISIS EN **ENSILADOS - FORRAJES - PIENSOS - CEREALES Y HARINAS**

Destacamos entre una amplia variedad de análisis químicos y microbiológicos:

Forma de envío: a través de la empresa que le recoge la leche o directamente en nuestro centro

ANÁLISIS MANUALES (QUÍMICOS)

- Aflatoxinas B1	20,50 €
- Almidón	10,62 €
- Azúcares totales	26,14 €
- Célido	11,60 €
- Cenizas	6,85 €
- Cenizas insolubles en HCl	15,33 €
- Cloruros	15,33 €
- Conductividad	8,57 €
- Extracto seco	7,52 €
- Fibra ácido - detergente	11,60 €
- Fibra bruta	17,91 €
- Fibra neutro - detergente	21,17 €
- Fósforo	10,42 €
- Humedad	6,85 €
- Índice de peróxidos	17,38 €
- Grasas brutas sin hidrólisis previa	15,70 €
- Grasa bruta con hidrólisis ácida previa	17,58 €
- Nitratos	11,41 €
- Nitritos	21,72 €
- Nitrógeno amoniacal	13,19 €
- Nitrógeno total	11,65 €
- Ph	8,57 €
- Proteína bruta	9,80 €
- Punto de fusión de grasas	17,38 €

ANÁLISIS MANUALES (MICROBIOLÓGICOS)

- Clostridium perfringens	10,99 €
- Clostridium sulfitorreducens	10,99 €
- Coliformes fecales	16,66 €
- Coliformes totales	14,62 €
- E. Coli	13,23 €
- Enterobacterias totales	12,92 €
- Enterococos	9,26 €
- Gármones aerobios mesófilos a 22°C	13,41 €
- Gármones aerobios mesófilos a 37°C	13,41 €
- Listeria monocitogenes (Investigación)	30,94 €
- Listeria monocitogenes (resuento)	13,23 €
- Microbios	23,01 €
- Mohos y levaduras	19,32 €
- Salmonella (Investigación)	22,70 €
- Streptococos fecales	18,35 €
- Staphylococcus coagulasa +	18,13 €

GRUPOS

ANÁLISIS INSTRUMENTAL (PIR)
(Grasa bruta, proteína bruta, almidón, fibra bruta y humedad) 11,00 €

COMPOSICIÓN QUÍMICA BÁSICA (TECNICA MANUAL)
(Grasa bruta, Proteína Bruta, Cenizas, Humedad, Fibra bruta) 57,10 €

CONTROL MICROBIOLÓGICO EN PIENSOS
(Aflatoxinas B1, E. Coli, Investigación de Salmonella)..... 56,48 €

CONTROL MICROBIOLÓGICO EN FORRAJE
(Aflatoxinas B1, E. Coli, Salmonella Rto. de Listeria Monocytogenes) 69,67 €

Prueba 299 no incluida
CANTABRIA 2011/11

Fecha de emisión: 05/01/11

Fecha válida hasta el 31/12/2011.

Parque Empresarial Cantabria (Morero) Parc. P.1-B 39611 Guarnizo Cantabria ESPAÑA
TF.: 942 32 17 20 Fax: 942 32 17 56 - E-mail : labcan@ilc.es

GANADEROS CÁNTABROS, GALLEGOS Y GIMNESIENSES LOS QUE MENOS PERCIBEN POR LA LECHE



Los ganaderos de Cantabria (30,5 ct/l), los de Baleares (29,4 ct/l) y los de Galicia (30,3 ct/l) son los que menos han percibido por la leche en los cuatro primeros meses de la campaña 2011/2012. Por el contrario, los Asturianos y Catalanes perciben precios superiores a la media (33,2 y 32,4 ct/l, respectivamente).

En la actual campaña 2011/12, el precio medio de la leche para los ganaderos españoles ha sido de 31,5 ct/l.

LAS ENTREGAS DE LECHE EN EL MES DE JULIO AUMENTAN UN 1,7% CON RESPECTO AL MISMO MES DEL PASADO AÑO

EVOLUCIÓN DE LOS PRECIOS (€/L) DE LA LECHE POR COMUNIDADES AUTÓNOMAS DE ABRIL A JULIO DE 2011

Medias ponderadas

Comunidad Autónoma	Abril	Mayo	Junio	Julio
Aragón	0,350	0,348	0,343	0,340
Aragón	0,325	0,320	0,324	0,324
Asturias	0,327	0,327	0,337	0,336
Baleares	0,293	0,294	0,294	0,291
Cantabria	0,303	0,302	0,313	0,301
Castilla-La Mancha	0,331	0,328	0,328	0,327
Castilla y León	0,316	0,315	0,312	0,316
Cataluña	0,323	0,318	0,333	0,322
Extremadura	0,343	0,338	0,336	0,335
Galicia	0,303	0,303	0,303	0,304
Madrid	0,319	0,319	0,317	0,316
Murcia	0,327	0,327	0,328	0,327
Navarra	0,316	0,316	0,318	0,324
País Vasco	0,321	0,315	0,320	0,319
La Rioja	0,330	0,328	0,322	0,327
Valencia	0,348	0,347	0,348	0,341

ENTRADAS DE LECHE PROCEDENTES DE OTROS PAÍSES A ESPAÑA

Entradas de leche 3er trimestre 2011/2012 (Kg.)		
Producto	Entradas (Kg.)	Porcentaje (% sobre total)
Leche cruda	52.767.862	52,3
Leche fermentada	25.170.078	25,2
Leche concentrada	9.175.769	9,2
Leche en polvo	7.345.997	7,4
Leche pasteurizada	5.807.499	5,8
Otros	105.187	0,1
Total	100.777.692	100,0

Entradas de leche por grupos
3er trimestre 2011/2012





EL MINISTERIO, A FAVOR DE ESTABLECER UNA DURACIÓN MÍNIMA DEL CONTRATO

El Ministerio de España ha coordinado una reunión con los países comunitarios con la misma opinión para exigirla

En el debate mantenido en la reunión del Comité Especial de Agricultura en Bruselas sobre el sector lácteo, el MARM ha reiterado en su posicionamiento a favor de establecer una duración mínima del contrato homologado de la leche.

A raíz de esto, el Ministerio de España ha coordinado una reunión con los países comunitarios con la misma opinión para exigir el Comité Especial de Agricultura esta petición de la duración mínima del contrato.

Según ha manifestado en MARM a través de un comunicado, "el establecimiento de una duración mínima de los contratos entre productor y comprador es uno de los requisitos para conseguir un adecuado equilibrio de la cadena productiva en el sector lácteo".

Distinciones de calidad de la UE

Asimismo, se ha defendido un nuevo marco que regule y consolide los sellos de calidad existentes en la Comunidad Europea, como las IGP, para conseguir mayor confianza de los consumidores a través de una mayor información.



Agricultura es más que producir

"Agricultura es más que producir", el nuevo proyecto de COAG que, con la colaboración de la Fundación Biodiversidad, desarrollará una investigación acerca de la gestión de subproductos ganaderos y su posible implementación en la agricultura

Infórmate en www.coag.org o en tu oficina de COAG más cercana.

Andrés Góngora durante comparecencia en Parlamento Europeo



ACUERDO UE-MARRUECOS, 40% DE EMPLEOS AGRARIOS DE ESPAÑA EN PELIGRO

Andrés Góngora, responsable de Frutas y Hortalizas de COAG ha comparecido recientemente en la Comisión de Comercio Internacional del Parlamento Europeo para pedir a los europarlamentarios que voten en contra de la renovación del Acuerdo UE-Marruecos en los términos actuales.

Durante su intervención ha destacado la importancia económica y social de este sector para la UE y las **consecuencias de una mayor liberalización comercial con terceros países.**

Góngora ha puesto de manifiesto la las negativas consecuencias que la renovación del Acuerdo UE-Marruecos tendría para la agricultura europea. De hecho, el sector de frutas y hortalizas en la Unión Europea supone el 8,5% de la producción mundial y, con sólo el 3% del área cultivada de la Unión en **1,4 millones de explotaciones, representa el 17% de la producción agrícola europea,** lo

que supone alrededor de 50.000 millones de €. El sector genera aproximadamente **550.000 empleos directos,** al margen de los empleos indirectos (industria auxiliar, manipulado, etc.).

En España, crucial

En nuestro país, el cultivo de frutas y hortalizas en España supone un volumen de negocio de 14.700 millones de €, lo cual supone el 38% de la Producción Final Agraria. Esta cifra se encuentra por encima del valor aportado por el conjunto de la ganadería española. Las ayudas comunitarias únicamente representan el 3% del valor del sector (450 millones de €), porcentaje

que se repite para el conjunto de la UE”, ha argumentado el responsable de COAG.

Peligro en empleos agrarios

Desde el punto de vista laboral, el sector hortofrutícola es responsable del mantenimiento de **210.000 Unidades de Trabajo Agrario anuales y de la creación de más de 100.000 puestos de trabajo indirectos** (en manipulación, envasado, transporte...). Cabe destacar que, en conjunto, las frutas y hortalizas generan el 40% de los empleos del sector agrario español, lo que explica su enorme importancia a nivel social y de desarrollo.

El responsable de Frutas y Hortalizas de COAG Andrés Góngora ha pedido a los europarlamentarios que rechacen el acuerdo en los términos actuales porque se perderán productores europeos la seguridad alimentaria podría estar en peligro

La extracción de gas natural (fracking) es un problema grave para las Valles de Saja y Nansa

El pasado 4 de julio se publicó en el BOE la autorización del Permiso de Investigación llamado "ARQUETU" a la empresa TROFOS HIDROCARBUROS SL durante 6 años, en una superficie de 24.876 hectáreas, que afecta a los ayuntamientos de San Vicente de la Barquera, Valdáliga, Rionansa, Tudanca, Udías, Cabezón de la Sal, Ruate, Cabuérniga y Los Tojos. Esta empresa con tecnología y capital norteamericano (BNK PETROLEUM, INC), pretende investigar y explotar gas natural en el subsuelo de Cantabria, mediante un sistema llamado "fracking".

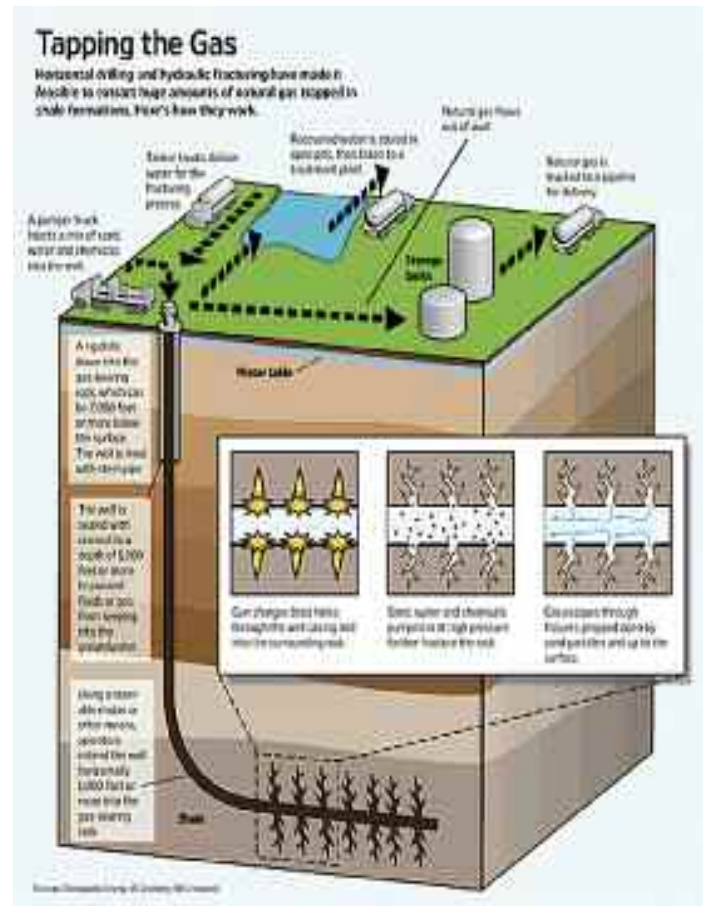

La Consejería de Industria ha concedido el permiso de investigación el pasado 31 de marzo, que incluye la perforación de 4 pozos a gran profundidad. Esta tecnología no convencional de extracción de gas natural lleva realizándose en Estados Unidos desde hace años, pero es novedosa en Europa y en Cantabria, en particular.

La forma de extracción del gas natural consiste en introducir enormes cantidades de agua a presión, mezclada con arena y productos químicos, que rompe las rocas bituminosas y se libera el gas natural que está retenido en su interior.

El primer problema que genera esta forma de extraer gas natural, es la contaminación del suelo y del subsuelo con las sustancias químicas que se añaden al agua a presión y los gases que se liberan, que afectan tanto a las aguas subterráneas

y como a las superficiales.

Además de **la contaminación que se producirá en cada pozo**, los impactos por la explotación de este tipo de yacimientos deben considerarse como un todo que incluye el movimiento de vehículos, el uso y contaminación de enormes cantidades de agua, el ruido, el deterioro del paisaje, etc., pues se necesita ocupar mucho terreno para realizar la extracción y traslado del gas.

Varios colectivos y la Mancomunidad de ayuntamientos de Saja-Nansa han presentado recursos contra el otorgamiento del citado Permiso de Investigación ARQUETU.

Este tema va a estar, lamentablemente, de actualidad en los próximos meses y años, pues no deja indiferente a nadie. Hay que prestarle mucha atención.



Grafico de los pozos

La página web que se ha realizado en la Asamblea contra la Fracturación Hidráulica que se reúne en Cabezón de la Sal cada dos semanas, a la que asisten personas individuales interesadas, así como miembros de varios colectivos de Cantabria es la siguiente:

<http://www.fracturahidraulicano.wordpress.com/>

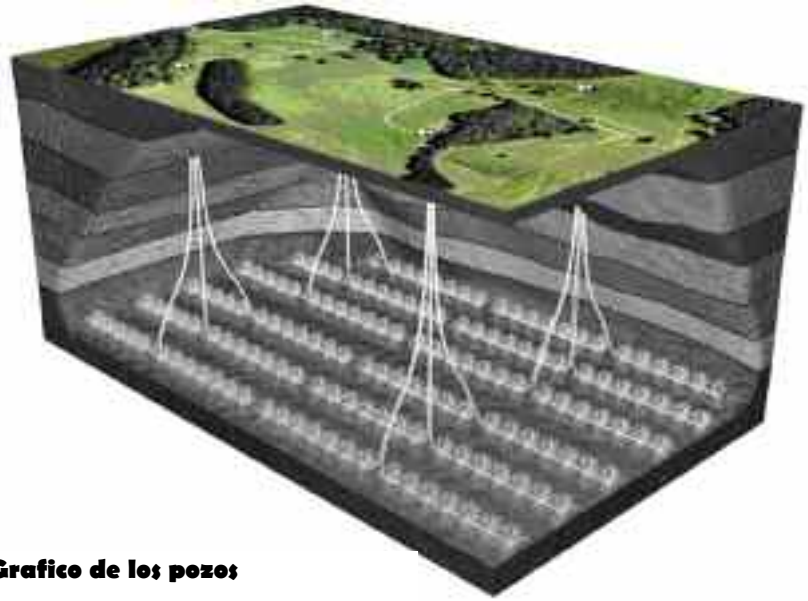

TD5000

DISEÑADOS PARA SIMPLIFICAR SU TRABAJO.

Alta cilindrada, más potencia, menor consumo, transmisión de potencia y propulsión por una nueva generación de motores de 4.5 litros de cilindrada con la tecnología de 82, 88 y 95 CV. Los tractores TD5000 combinan un excelente rendimiento y unos costes reducidos, con una amplia gama de transmisiones y una capacidad de elevación trasera de 3,5 toneladas. El diseño de los TD5000 se ha hecho pensando en el operador, reduciendo su fatiga y mejorando su seguridad. Con un intervalo de mantenimiento de 400 horas los TD5000 reducen los costes de explotación en cualquier situación de trabajo de mantenimiento.

COBERTURA DE DOS AÑOS DE GARANTÍA PARA TODA LA GAMA DE TRACTORES.

NEW HOLLAND TOP SERVICE 05000 54 111 111* | www.newholland.es

Asistencia al cliente 247. Hallar el punto de venta más cercano. Nueva generación de motores de 4.5 litros. Nueva transmisión de potencia y propulsión por una nueva generación de motores de 4.5 litros.



ESPECIALISTAS EN TU ÉXITO



Igualdad entre hombres y mujeres en las explotaciones agrarias

El Congreso de los diputados aprobó de forma definitiva y por unanimidad, la Ley de Titularidad Compartida de las Explotaciones Agrarias

El texto final recoge que todo cónyuge menor de 50 años (y no de 40 como recogía originalmente) que se constituya como titular de una explotación agraria con titularidad compartida, tendrá derecho a una reducción del 30% en la cuota a la Seguridad Social durante 5 años, tal y como desde el Área de la mujer de COAG se había reclamado.

Continúa la incertidumbre en el mercado de cereales

El precio de los cereales en el mes de agosto ha sido estable aunque con precios muy altos históricamente.

En España, donde continúa llegando trigo a los puertos, la oferta no se arriesga a vender, a la espera de la evolución de los precios en el mercado, y la demanda adquiere producto para cubrir las necesidades del momento, por lo que las coberturas se realizan de "hoy para mañana" sin tomar posiciones a futuro.

En la lonja de Barcelona, el trigo forrajero -sobre camión destino- repite esta semana a 222 euros/tonelada, mientras que el panificable también se mantiene en esta cifra.

Atención, publicidad engañosa de alimentos para niños

La Consumers International está divulgando el Manual de Monitoreo de la Promoción de Alimentos dirigida a las y los niños.

La publicación, disponible en internet, muestra cómo funciona **la industria millonaria que está por detrás de esos alimentos y bebidas que, con altos tenores de grasa, exceso de sal y azúcar, comprometen seriamente la salud de niños y adultos.**

Según datos que aparecen en el Manual, la proyección para 2014 es que la inversión para hacer publicidad sobre estos productos llegue a casi 97.000 millones de dólares.

Según Luke Upchurch, jefe de Comunicaciones y Asuntos Externos de Consumers International, *"los padres tienen la responsabilidad de asegurar que sus hijos se les ofrezca una dieta saludable, pero sus esfuerzos son a menudo minados por las campañas de marketing sofisticadas y generalizadas de productos no saludables"*

Descargue el manual en: <http://www.consumersinternational.org/media/802141/manual%20monitoreo.pdf>

FUMIGACIONES MASIVAS DE PUEBLOS EN ARGENTINA

Un grupo de mujeres de ciudad de Córdoba, en Argentina, ha mostrado al país las graves consecuencias para la salud el modelo de plantación masiva de soja

Les mostramos un caso real sobre la problemática causada por el modelo de plantación de soja transgénica en Argentina.

La historia comienza en un barrio obrero de la ciudad de Córdoba, rodeado de plantaciones de soja y fábricas contaminantes, comenzaron a verse las consecuencias. Algo estaba enfermando a la población.

Un grupo de madres de la zona comenzó a estudiar el problema y a recabar información sobre los síntomas de sus propios hijos, incluidos casos de malformaciones. En estos momentos, en el año 2001, todavía no conocían lo que estaba provocando estos problemas.

Las encuestas en la zona revelaron **60 casos de cáncer, bebés con malformaciones de riñón, de intestinos, sin maxilares, 14 casos de leucemias, enfermedades respiratorias y dermatológicas**, entre una larga lista de afecciones, cuenta Sofía. Tiempo después, cuando se elaboró una cartografía completa del barrio, los casos de cáncer entre una población de 5.000 habitantes ascenderían a 200.

A principios de 2002, consiguieron que el municipio realizara una serie de análisis ambientales para encontrar el origen de la contaminación.

Los resultados revelaron la causa: los agroquímicos que los productores soje-

ros fumigaban por tierra y aire a escasos metros del barrio.

Tal u como contaba Corina Barbosa, una de las afectadas, "Nosotros vivimos enfrente del campo", "pasaban las avionetas y bañaban con agroquímicos a nuestros chicos". **El enemigo al que se enfrentaban no podía ser más poderoso: un modelo económico basado en la producción de soja transgénica.**

Los antecedentes hablan por sí mismos...

En 1996 el Gobierno aprobó la introducción de la soja transgénica, diseñada para resistir la acción de herbicidas como el glifosato o plaguicidas como el endosulfán. Desde entonces, se ha convertido en el principal cultivo del país. Según un informe del Grupo de Reflexión Rural (GRR), 22 millones de hectáreas están sembradas con soja, el 50% de las tierras cultivadas. En la provincia de Córdoba, la principal productora de Argentina, estos cultivos transgénicos destinados a la exportación ocupan entre el 80% y el 85% de la superficie agrícola.

Las madres de este pueblo de Córdoba (Argentina) fueron pioneras en denunciar los efectos secundarios de las fumigaciones, ni tampoco existían en Argentina estudios médicos ni control sobre agrotóxicos.

Actualmente cada vez son más

los informes de científicos, médicos y genetistas, tanto en Argentina como en el resto del mundo, que confirman la relación entre agroquímicos, cánceres, leucemias, enfermedades respiratorias, malformaciones y daños en el material genético.

En agosto de 2010 se produjo el Primer Encuentro de Médicos de Pueblos Fumigados, con representación de todas las provincias afectadas. Sin embargo. "El Gobierno sabe lo que está pasando, pero no le interesa, únicamente se preocupa por sus negocios", denuncia María Godoy, afectada.

Poco después las autoridades declaraban el barrio en emergencia sanitaria ante la "altísima tasa de casos de leucemia" y prohibían con una ordenanza la fumigación aérea a una distancia de **2.500 metros de Ituzaingó Anexo mientras durara la emergencia.**

Las Madres consiguieron que en la provincia de Córdoba se debatiera y aprobara a mediados de 2004 la Ley de Agroquímicos, que establece la frontera de las fumigaciones en 500 metros para las terrestres y 1.500 para las aéreas. Unas distancias, sin embargo, muy inferiores a las solicitadas por las Madres.

En febrero de 2008, la ley de agroquímicos de la provincia de Córdoba volvió a dar de qué hablar. Tras ser avisado un avión fumigando sobre las **viviendas de Ituzaingó Anexo, la Secretaría de Salud de la municipalidad de Córdoba denunció por envenenamiento a dos productores de soja y a un fumigador. Los tres acusados fueron detenidos y procesados.** En marzo de 2011 deben comparecer en un juicio oral y público, el primero en Argentina por fumigaciones ilegales.

Las consecuencias han sido nefastas y todavía queda mucho por recorrer, sin embargo estas madres argentinas han logrando abrir una brecha en el "gigante" de la soja transgénica.



GRAN ÉXITO DE LOS MERCADOS PROMOCIONALES DE LA COOPERATIVA ARCo

Maliaño, el 1 de septiembre y Torrelavega, el 3 de septiembre, han sido escenarios de los mercados promocionales de la cooperativa ARCo.

En objetivo primordial, que parte de una iniciativa de COAG, fue difundir la filosofía de Agricultura de Responsabilidad Compartida (ARCo), algo que se materializa a través de la tienda situada frente a la entrada de camiones del Mercado Nacional de Ganados de Torrelavega. Así pues, durante ambas jornadas, los cooperativistas han dado a conocer la existencia de este establecimiento, donde pueden realizar la compra para sus hogares casi íntegramente.

La primera jornada tuvo lugar en Maliaño, en la Plaza de la Constitución el jueves 1 de septiembre. Hasta el medio día, se desarrolló de forma simultánea al mercado ecológico que se realiza todas las semanas desde hace unos 7 años. Sin embargo, el mercado de ARCo se extendió hasta las 8 de la tarde.



Stand de la carne



No fue simplemente un mercado de venta, sino algo especial. De hecho, los asistentes, además de comprar productos de la cooperativa ARCo en los más de 10 puestos, pudieron disfrutar de otras actividades. Degustaciones, música y deportes tradicionales. Durante la mañana, hubo charlas sobre canales cortos de comercialización y alimentación sana. Para ameni-

zar, el músico Marcos Bárcena deleito con su música de la tierra y otras versiones.

También se desarrollaron talleres y yincanas para los más pequeños y se obsequió a los consumidores con recetas de cocina, cuyos ingredientes pueden encontrarse en la cooperativa.

Al mediodía, hubo una magnífica degustación de los



Stand de los huertos ecológicos de Maliaño



El alcalde de Camargo, saludando a los productores

alimentos que se comercializan en la tienda ARCo, incluida carne de ternera ecológica. Se trata de productos “con nombre y apellidos, de alguno de nuestros cooperativistas.

Alrededor de las seis de la tarde, el Club Deportivo La Garita hizo varias exhibiciones de las diferentes modalidades de deportes rurales de Cantabria, como rallar

con el palo, piro al palo, andar con palo, andar con las ollas, etc. Y se animó a la gran cantidad de público asistente a participar, con el fin de hacer una jornada amena y dinámica. Los deportes se cerraron con un espectacular concurso de corta de troncos y un tiro de cuerda.



Marcos Bárcena puso la "banda sonora" a las jornadas

Multitudinario tiro de cuerda, amenizado por el Club Deportivo La Garita

La segunda jornada fue en Torrelavega, en la Plaza Mayor, de 10 a 20 horas, al igual que en Maliaño, de forma ininterrumpida. Las actividades fueron similares a las del jueves destacando las charlas impartidas por el secretario general de UGAM-COAG, Gaspar Anabitarte, el presidente de ARCo, Alejandro Mazorra y la presidenta de CERES- Cantabria, Lidia Calderón sobre soberanía alimentaria y venta directa.

Ambos días se cerraron con gran éxito, tanto por las ventas realizadas y la cantidad de público asistente, como por el buen funcionamiento del equipo. Desde luego, fueron días duros, pero al mismo tiempo productivos y de gran importancia para dar a conocer los buenos productos que se comercializan en la tienda ARCo y que están disponibles para todos los públicos.



PAC, O DE COMO BENEFICIAMOS A LAS GRANDES EMPRESAS

**Marta Michelena
Ortolá, coordinadora
de ADHA (Asociación
de los Derechos
Humanos en
Afganistán**

En pleno proceso de reforma de la Política Agraria Comunitaria (PAC), que culminará en 2013, continúa siendo imposible saber con exactitud quién recibe y para qué se destinan estas ayudas. Pero cuando intentas conocer quiénes son dichos perceptores una cuestión llama poderosamente la atención: un parte importante del presupuesto de la PAC acaba en manos de las empresas de la agroindustria. Precisamente de aquellas, que muchas veces, son la causa mayor de la problemática por la que pasa la pequeña agricultura. Una contradicción que conviene desvelar

EMPRESA	AYUDA PAC DEL AÑO 2010
AZUCARERA EBRO	61.825.608,00 €
SYRAL IBERIA, S. A. U.	28.821.933,00 €
ZUMOS VALENCIANOS DEL MEDITERRANEO SA	6.912.000,00 €
J. GARCÍA CARRIÓN	4.833.711,62 €
FREIXENET, S. A.	3.657.558,66 €
APERITIVOS GUS S. L.	3.657.558,66 €
MERCADONA	2.729.723,17 €
CENTRAL LECHEIRA ASTURIANA	1.743.937,02 €
VALL COMPANYYS	1.462.923,95 €
LYEMA (LECHE RÍO)	1.232.447,80 €
OSBORNE	1.055.564,37 €
HERO	1.017.169,17 €
MIGUEL TORRES	892.236,69 €
LECHE PASCUAL	890.380,01 €
GARCÍA BAQUERO	857.977,40 €
DOMEQ	763.103,40 €
CAMINFRIÓ	676.476,83 €
NESTLÉ ESPAÑA	259.437,39 €
CARREFOUR	147.509,54 €
QUESOS FORLASA (LACTALIS)	102.711,33 €
EL POZO ALIMENTACIÓN	90.293,17 €
PLUVEA FOOD	32.684,91 €
CASA TARRADELLAS	17.650,34 €
KRAFT	11.427,62 €

Fuente – Veterinarios Sin Fronteras

¿LA PAC AYUDA A LA INDUSTRIA ALIMENTARIA?

En el último Eurobarómetro 2010 sobre la PAC, se preguntó si se debía seguir subvencionando a la agricultura de la Unión Europea. El 88% de la sociedad española dijo que sí. Pero quizá si la pregunta hubiera sido si se debe seguir subvencionando a las grandes empresas del sector agroalimentario, la respuesta sería distinta. ¿Qué dirían si supieran que se ayuda a empresas como Azucarera Ebro, Nueva Rumasa o empresas líderes en la producción de agrocombustibles? Desde fuera del sector agrario, se da por entendido que las PAC son ayudas destinadas a los agricultores y agricultoras, y se desconoce que mucho del dinero del contribuyente sirve para financiar grandes empresas del sector alimentario y el agronegocio, que poco ayudan a que tengamos un mundo rural vivo, tal y como se viene defendiendo desde sindicatos agrícolas y organizaciones en el seno de Plataforma Rural.

EL PODIUM: oro, plata y bronce. Azucarera Ebro, que forma parte de

la multinacional British Sugar Company obtuvo un beneficio de 122 millones de euros en 2010 y recibió de la PAC el monto de 61 millones de €, lo que le permitió incrementar su beneficio en un 27% respecto al año anterior. Se calcula que Azucarera Ebro ha recibido lo mismo que 13.000 agricultores/as juntos. Y es la empresa española que más dinero ha recibido de la PAC, seguida de dos grandes empresas: Tereos Syral – uno de los principales productores de etanol a partir de cereales – y Zumos Valencianos del Mediterráneo – exportación de cítricos- .

LA PAC SALVA A UNA GRAN EMPRESA

Freixenet también aparece como una de las empresas españolas que ha recibido dinero de la PAC. Sabemos que una parte de su negocio depende del anuncio navideño, lo que desconocíamos es que en el año 2010, en concreto, ha recibido más de 3 millones de euros de dinero público. El beneficio total de Freixenet ha sido de 1.9 millones de euros. Si no hubie-

ra llegado la subvención...las burbujitas serían rojas.

DINERO TIRADO POR LA BORDA? Nueva Rumasa, empresa de la familia Ruiz Mateos que se encuentra en pleno proceso de suspensión de pagos, ha recibido de dinero público 2,6 millones de € para la marca Clesa, quién tiene hoy parada su actividad y a sus trabajadores/as se les deben varias mensualidades. ¿Ha sido la PAC una buena ayuda?

Estos son tres ejemplos de empresas españolas que han recibido dinero público para apoyar su gestión, pero hay más como vemos en el cuadro siguiente. Una vez más, constatamos como la distribución de las ayudas no es equitativa y fomenta la desigualdad a favor de las grandes empresas del agronegocio. De hecho, en el Estado español solamente el 16% de los beneficiarios se quedan con el 75% del total de ayudas. Mientras tanto la renta agraria, es decir los ingresos para el y la agricultora, va descendiendo, habiéndose reducido en un 27,4% desde 2003.

Por último, un dato que añadir: muchas de las ayudas que la PAC da a las grandes empresas son ayudas en concepto de restituciones para la exportación. Es decir, ayudas para la exportación de productos alimentarios a países terceros, a menudo países empobrecidos. Estas ayudas reducen el coste de la exportación y del precio final del producto, siendo este muchas veces más bajo que el coste de producción del país en el que se va a exportar. Esta práctica injusta, conocida como dumping, está destruyendo poco a poco la economía agrícola local del pequeño productor/a, y con ella, del medio rural vivo.

Desde los movimientos campesinos se exige que la PAC retome su verdadero sentido político: una agricultura plural y campesina europea para alimentar a Europa

La Despensa Femenina del Turismo Rural

UN CATÁLOGO DE PRODUCTOS DE MUJERES
INNOVADORAS DE NUESTRA COMUNIDAD AUTÓNOMA,
QUE ENRIQUECEN EL PAISAJE Y LA NATURALEZA DE
ESTA COMARCA TURÍSTICA

COFINANCIADO POR





Diferencias superiores al 1.000% en la campaña de verano

El IPOD general se ha incrementado un 28% con respecto al mismo mes de 2011 (En agosto 2011, los alimentos multiplicaron por 5,5 su precio. En 2010, lo hicieron por 4,03).

Por productos, son destacables los márgenes comerciales de melón (1.020%), cebolla (1.089%), ciruela (872%), sandía (863%), zanahorias (830%), nectarina (780%), melocotón (618%) y berenjena (604%). En sectores ganaderos, la carne de cerdo (348%) y ternera (333%) marcan las diferencias más grandes.

Propuesta de COAG a los partidos políticos

Desde COAG se pretende hacer propuestas a los partidos políticos para que recojan en sus programas una nueva normativa que sirva para combatir prácticas comerciales desleales y abusivas, mediante el establecimiento de controles más estrictos y sanciones.



IPOD Agosto 2011
Índice de Precios en Origen y Destino de los alimentos

Producto	2010	2011	2012	Diferencia 2012-2010 (%)
CEBOLLA	1.00	1.00	11.09	1089%
MELÓN	1.00	1.00	11.02	1020%
CIRUELA	1.00	1.00	8.72	872%
SANDÍA	1.00	1.00	8.63	863%
ZANAHORIA	1.00	1.00	8.30	830%
NECTARINA	1.00	1.00	7.80	780%
MELOCOTÓN	1.00	1.00	6.18	618%
BERENJENA	1.00	1.00	6.04	604%
CARNE DE CERDO	1.00	1.00	3.48	348%
CARNE DE TERNERA	1.00	1.00	3.33	333%

El Índice de Precios en Origen y Destino de los Alimentos (IPOD) es un indicador que mide la evolución de los precios de los alimentos en el origen y en el destino. El IPOD se calcula como el cociente entre el precio de destino y el precio de origen. El IPOD se calcula como el cociente entre el precio de destino y el precio de origen. El IPOD se calcula como el cociente entre el precio de destino y el precio de origen.

El precio de destino es el precio de venta al público.

DIFERENCIAS MÁS DESTACADAS:
melón (1.020%), cebolla (1.089%), ciruela (872%), sandía (863%), zanahorias (830%), nectarina (780%), melocotón (618%)



LOS SEGUROS AGRARIOS AYUDAN AL GANADERO A GARANTIZAR LA RENTABILIDAD ANTE IMPREVISTOS

El seguro agrario más contratado en Cantabria es el de vacuno, en sus variedades de leche y carne

La línea de seguros más común en Cantabria es la de vacuno, en sus variedades de leche y carne. No obstante, también se dan otras como las de ovino, caprino, equino, invernaderos y kivi.

Concretamente, los seguros de vacuno de leche y carne tienen una cobertura básica muy interesante para los ganaderos. El mínimo cubre la pérdida del ganado, ya sea por enfermedad (brucelosis, fiebre aftosa, tuberculosis,...) como por accidentes varios ocurridos en la explotación. Además, también se pagarían los animales fallecidos en partos y por mamitis.

Datos necesarios

Para realizar el seguro, a parte de los datos personales, es necesario facilitar el número de animales que se quieren proteger. Estos deben estar registrados en el Libro. La variación entre una y otra cobertura es muy pequeña, sólo de un 7%, lo cuál hace que el seguro sea lo más personal y ventajoso posible para el ganadero.

Varemos de puntuación

Además, es necesario informar del tipo

de ganadería: si es de monte o estabulada; si es de carne o leche y la raza o razas que se manejan, dado que existe un varemos de puntuación que asigna más o menos dinero según este aspecto.

La calificación más alta se les daría a las vacas con actitud láctea que están en el control lechero. Por otro lado está la puntuación por puras o no puras que no estén dentro del control lechero.

Un seguro, una garantía

Para cualquier ganadería es muy importante tener un seguro, ya que si ocurre cualquier adversidad, las pérdidas estarán cubiertas. Además, el gasto anual es bajo en comparación a las prestaciones que te da y en caso de que no se produzca ningún siniestro, el precio de la póliza baja considerablemente.

En definitiva, los seguros agrarios ayudan al ganadero a mantener sus ganan-

cias y a no tener pérdidas pase lo que pase.

Mejora de prestaciones

Desgraciadamente, en gran parte de las explotaciones (entorno al 90% según datos de los técnicos de UGAM-COAG) ocurren siniestros, por lo que recomiendan que hay que estar preparados para ello, sobre todo teniendo en cuenta las condiciones de inestabilidad en las que se encuentra el sector actualmente. En estos momentos, las prestaciones de los seguros agrarios son mejores que nunca, ya que ha subido el precio por los animales siniestrados.

Seguros personalizados

En cualquier caso, desde UGAM se informa a los ganaderos del seguro agrario más flexible y personalizado para su explotación, con toda transparencia y sin intermediarios.



Éstos son los próximos cursos propuestos por UGAM-COAG.

Si se está interesado en participar en alguno de ellos o consultar alguna duda, pónganse en contacto con la responsable de formación Ana Alonso en el teléfono 942 80 25 32.

*Manipulador de alimentos 13 y 14 de octubre en el Villa Pasiega en Hoznayo.

*Elaboración y conservación de productos de la tierra en Cosío en noviembre

*Elaboración y conservación de productos de la tierra por determinar lugar.

*Artesanía en cosmética natural en noviembre en Torrelavega

*Informática Aplicada a la ganadería

*Jardinería y plantas medicinales previsto realizar zona oriental de Cantabria.

*Jardinería y plantas medicinales previsto realizar zona de Cabezón de la Sal de Cantabria.

*Huerta Ecológica en Torrelavega.

*Fundamentos de la salud a través de la alimentación (parte Práctica, menús saludables) en Cabezón de la Sal, finales de octubre.

*Artesanía en Piel (marroquinería nivel básico) por determinar lugar.

*Feria Apícola, 22 y 23 de octubre en Torrelavega.



UGAM-COAG OFRECE UNA GRAN VARIEDAD DE CURSOS DE FORMACIÓN

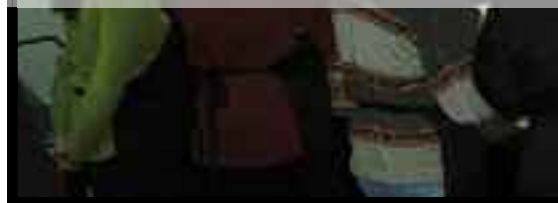

MAQUINARIA AGRICOLA SANTIAGO
Alberto Santiago 619 56 13 89

Avda. Cantabria, 104 28. 200
REINOSA CANTABRIA
T.F. 942 75 17 02 fax: 942 75 47 03
info@bepio@protonmail.com

John Deere, BCS, Visiava, STIHL, AGRITUREL

-AGRIA 9900 REPARADO.
-DEUTZ-FAHR DX 6.30. 120 C.V.
-MASSEY FERGUSON 147. 47 C.V.
ROTOEMPACADORAS:
-VICON RF-120.RODILLOS
-JOHN DEERE 545 POCAS BOLAS, CAMARA VARIABLE.
-LERDA 125 POCO USO.
EMPACADORAS:
-DEUTZ-FAHR 300
-DEUTZ-FAHR 400
-DEUTZ-FAHR 380 SEMI-NUEVA

-BATTLE REPARADA
-GALLINIANI 1600 PEQUEÑA.
-AGRIFUL PEQUEÑA
SEGADORAS ROTATIVAS DE DISCOS:
-DEUTZ-FAHR SM 4.21 6 DISCOS, REVISADA Y REPARADA.

-VICON.6 DISCOS REPARADA.
SEGADORAS ROTATIVAS ACONDICIONADORAS:
-DEUTZ-FAHR SN 5.24 TC. 2.40. CORTE CON ACONDICIONADOR DEDOS DE NAYLON.
- FELLA DE 2.10 M. SEMINUEVA
SEGADORAS:
-BERTOLINI.CARRO
-BCS.CARRO
BARRAS DE SIEGA:
-GASPARDO REVISADO
-BCS REVISADO
RASTRILLOS:
-DE CORREAS.KUHN
-ESPARCEDORES/ REMO QUES:
-MARPER PEQUEÑO 3000 KG.CON TRACCIÓN 3000 KG.
- ESPARCEDOR
ARADOS:
-ARANZABAL VARIOS

OFERTA MAQUINARIA NUEVA
-ROTAVATOR MARCA HOWAR REFORZADO, CAMBIO DE VELOCI-

DADES, ANCHO DE TRABAJO 2,10. EN 3.35 €.
-ROTOVATOR AGRIC. ANCHO 1,65. EN 1.390€.
-REMOLQUE ESPARCEDOR DE ESTIERCOL CON VOLQUETE 5.000 KG. EN 6.000 €.
-SEGADORA HILERADORA AGRIA 7700 H. EN 5.200 €.
- ENCINTADORA DE CARRO SALAS EN 8.000€.
-EXTENDEDOR DE SILOS ZAGASILLOS. EN 1.790€.
-BARRA DE SIEGA ROTATIVA 4 DISCOS FORD EN 3.500 €.
-COSECHADORA MAIZ PZ. EN 3.300€

OFERTA MATERIAL GANADERO
-CORNADIZA PARA TERNEROS CON SOPORTE PARA CUBO ABATIBLE, TRAMO DE 10 PLAZA. EN 4 MTS. A 300 € EL TRAMO.
-COMEDEROS CORNADIZAS, MANGAS DE MANEJO ETC.

MAQUINARIA DE OCASIÓN

TRACTORES:
-DEUTZ AGROTRON.99 CV
-EBRO 6070 DOBLE TRACCIÓN. PALA TENÍAS.
-FORD 6610 DOBLE TRACCIÓN CON/SIN PALA TENÍAS.

III FERIA APÍCOLA DE CANTABRIA

PROGRAMA

SÁBADO, 22 DE OCTUBRE

Jornada de mañana

10:00 Apertura de la Feria.

10:45 Inauguración oficial de la Feria por las autoridades.

11:00 Presentación de las Jornadas apícolas.

11:15 La apicultura en la UE: situación actual y perspectivas de futuro.

Ponente: D. MANUEL IZQUIERDO GARCÍA

Biólogo. Apicultor. Responsable de Apicultura de la Ejecutiva Regional de COAG Andalucía. Vpte. del Grupo Consultivo Apicultura de La Comisión Europea en Bruselas.

13:00 Insecticidas sistémicos neurotóxicos y abejas.

Ponente: D^a. NOA SIMON DELSO

Veterinaria. Coordinación Apícola Europea en el CARI (centro apícola de investigación e información a los apicultores) de la Universidad de Louvain la Neuve en Bélgica.

Jornada de tarde

16:00 La avispa asiática, un enemigo más en casa.

Ponente: D. JULIÁN URQUIOLA BORDA

Apicultor. Pte. de la Asociación de Apicultores de Guipúzcoa.

17:30 Tercer encuentro de Asociaciones de Apicultores de la Cornisa Cantábrica.

Debate: Presentación de la Confederación en defensa de la abeja en la Cornisa Cantábrica.

20:30 Cierre de las instalaciones Feriales.

DOMINGO, 23 DE OCTUBRE

10:00 Apertura de la Feria.

10:05 Concurso de postres con miel. Este año como novedad habrá dos categorías, postres creativos y tradicionales. (Recepción de postres hasta las 11:30 h.).

11:00 Cata comentada de mieles de Cantabria.

Ponentes: D^a. SILVIA CAÑAS

Ing. Técnico Agrícola y Directora de la revista Vida Apícola.

D. MARCOS NEGRETE OCEJO

Ganador (2008 y 2011) del Concurso Nacional de Catadores de miel en la



categoría de profesionales de Pastrana. Apicultor.

12:00 Accidentes por picadura de abeja.

Ponente: D. OBDULIO M. GONZÁLEZ MARTÍNEZ

Enfermero de medicina preventiva del H. Sierrallana de Torrelavega del SCS. Técnico superior en prevención de riesgos laborales.

13:30 Entrega de premios de los Concursos celebrados en la Feria.

15:00 Clausura de la Feria.

ACTIVIDADES GENERALES DE LA FERIA

- Exposición de material y productos apícolas regionales y nacionales.
- Jornadas apícolas.
- Concurso de dibujo "El mundo de las abejas".
- Taller de velas.
- Concurso de postres con miel con dos categorías, postres creativos y tradicionales.
- El rincón del apicultor. Espacio para mostrar inventos, ideas, etc.
- Degustación de productos apícolas.
- Muestra etnográfica de la apicultura en Cantabria.
- Exposición fotográfica.

La Feria y todas las actividades se desarrollarán en las instalaciones del Mercado Nacional de Ganados de Torrelavega y permanecerá abierta ininterrumpidamente durante los horarios que figuran en el Programa Oficial.

AYUDAS COMUNITARIAS PARA EL SECTOR APÍCOLA 2011

SE EXIGE A ROSA AGUILAR QUE CUMPLA

Si no, se perderían 2,9 millones de euros de los 11 aprobados por Bruselas para la apicultura de nuestro país

LENTITUD DEL MINISTERIO= PÉRDIDAS ECONÓMICAS

Bruselas a través del FEOGA aportaría un total de 5.350.000 euros, las CC.AA. un total de 2.718.909 euros y el MARM aportaría 1.950.000 euros junto con 681.091 euros del FEGA, completando así la misma cantidad necesaria para llegar a la 10.700.000 euros disponibles para 2011. Los restantes 300.000 euros hasta completar los 11 millones de euros los aportan al 50 % el FEOGA y el MARM (150.000 euros cada uno).

Lamentablemente se perderán ante el estrepitoso fracaso de los "convenios de encomienda" diseñados por el MARM y que no se han llevado a efecto en ninguna de las tres regiones con centros reconocidos de investigación aplicada en el sector apícola, como son Andalucía, Castilla La Mancha y Madrid.

COAG ha exigido a la Ministra de Medio Ambiente, Medio Rural y Marino, Rosa Aguilar, **que se cofinancie al 100% las ayudas comunitarias para el sector apícola en 2011.** De no ser así, se perderían 2,9 millones de euros de los 11 millones del presupuesto aprobado por Bruselas para la apicultura de nuestro país, ya que el 50 % de estas ayudas lo aporta la UE el otro 50% a partes iguales entre el MARM y las Comunidades Autónomas.

Antecedentes

En marzo el Secretario General de Medio Rural, Eduardo Tamarit, se comprometió a que el Ministerio abone el 25 % que le corresponde, sin embargo, las Comunidades Autónomas no tienen todavía la garantía por parte del MARM de que podrán contar con la parte del dinero que faltaba en su presupuesto.

El próximo 15 de octubre finaliza el plazo que establece Bruselas para abonar estas ayudas.

Porcentajes de reparto

El reparto de estas ayudas se realiza por el número de colmenas censadas en nuestro país en el REGA. Así, el reparto para 2011 se ha realizado sobre un total de 2.443.942 colmenas, de las que 529.419 corresponden a Andalucía (21,66 %); 101.028 colmenas a Aragón (4,13 %); 28.447 colmenas a Asturias (1,16 %); 9.742 colmenas a Baleares (0,40 %); 25.773 colmenas a Canarias (1,05 %); **10.850 colmenas a Cantabria (0,44 %)**; 166.736 colmenas a Castilla La Mancha (6,82 %); 407.083 colmenas a Castilla y León (16,66 %); 102.499 colmenas a Cataluña (4,19 %); 406.711 colmenas a Extremadura (16,64 %); 96.670 colmenas a Galicia (3,98 %); 17.750 colmenas a La Rioja (0,73 %); 11.489 colmenas a Madrid (0,47 %); 81.345 colmenas a Murcia (3,33%); 12.033 colmenas a Navarra (0,49 %); 26.339 colmenas a País Vasco (1,08 %) y 410.010 colmenas a Valencia (16,78 %).

Ferial de Torrelavega

VACAS

**de primer parto
1.800€ de máxima**

TERNERAS

**de 1 a 3 semanas
Frisona
100€ de media**

TERNEROS

**de 3 meses cruzados
520€ de máxima**

LA FALTA DE COMPRADORES EN LAS ÚLTIMAS FERIAS SE HA HECHO NOTAR EN LOS PRECIOS

Las últimas ferias de septiembre han superado las 2.000 cabezas de ganado (2406 el 28 de septiembre y 2122 el 21 de septiembre). Sin embargo, en precios y ritmo de ventas no han alcanzado las expectativas.

En el sector lácteo, se ha notado en las últimas ferias la falta de compradores, principalmente de Galicia, lo que ha dado lugar a cotizaciones más bajas. Las mejores se pagaron a unas 300.000 pesetas (1.800 €) y la media estuvo en unas 232.000 pesetas (unos 1.400€).

Los terneros no tuvieron fluidez en las ventas. Concretamente, los pintos que hicieron de rogar y muchos tuvieron que volver a casa. Los belgas registran precios bastante bajos, muchos de calidad aceptable se pagaron a unas 57.000 pesetas (algo más de 340 €). Los de color, también se vieron buenos ejemplares, aunque tampoco acompañó el precio.

El abasto también se notó la falta de compradores y las cotizaciones al menos lograron permanecer estables, aunque el precio es escaso.



**Más
ferias,
Más
Mercados**



AYUNTAMIENTO DE TORRELAVEGA

Calendario de ferias

OCTUBRE:

- 1: Los Tojos- Concentración de todas las especies y razas.
- 2: Tudanca- Concentración de bovino y equino.
- 2: Junta Vecinal de Entrambasmestas- concentración de todas las especies.
- 8: Cabuérniga- concentración de todas las especies y razas.
- 8: San Roque de Riomiera (Merilla)- concentración de todas las especies y razas.
- 12: Cabezón de la Sal- xxxIII Concurso Nacional de Tudanco.
- 12: Vega de Camaleño- comarcal de bovino.
- 14: Polaciones- concentración de equino.
- 15: Guriezo- comarcal de bovino.
- 16: Cotillo de Anievas- concentración de todas las especies y razas.
- 16: Campoo de Enmedio- concentración de bovino y equino.
- 22: Pesaguero- concentración de bovino.
- 23: Villegar de Toranzo- concentración de todas las especies y razas.

CLUB DEPORTIVO intervenciones en agosto y septiembre

Septiembre:

24: junto a la estela de Barros, exhibición de todas las modalidades con palo (rallar, salto pasiego, tiro al palo, andar con el palo,...). También habrá lucha cántabra.

Octubre:

2: Ontaneda.

Intervención del club deportivo durante el transcurso del mercado medieval.

ÚLTIMOS PRECIOS DEL MES

Terneros

- Frisonas de 1 a 3 semanas:
- Cruzados de 1 a 3 semanas:
- Frisonas de 3 meses:
- Cruzados de 3 meses:
- Frisonas de 6 meses:
- Cruzados de 6 meses:

	MÁX.	MÍN.	FREC.
Frisonas de 1 a 3 semanas:	210	50	140
Cruzados de 1 a 3 semanas:	480	80	240
Frisonas de 3 meses:	270	100	240
Cruzados de 3 meses:	530	110	410
Frisonas de 6 meses:	350	120	280
Cruzados de 6 meses:	900	300	640

Terneras

- Frisonas de 1 a 3 semanas:
- Cruzadas de 1 a 3 semanas:
- Frisonas de 3 meses:
- Cruzadas de 3 meses:
- Frisonas de 6 meses:
- Cruzadas de 6 meses:

Frisonas de 1 a 3 semanas:	260	110	230
Cruzadas de 1 a 3 semanas:	470	120	220
Frisonas de 3 meses:	380	110	340
Cruzadas de 3 meses:	470	120	340
Frisonas de 6 meses:	660	150	580
Cruzadas de 6 meses:	780	150	570

Novillas

- Próximas primer parto:

1.700	1.000	1.400
-------	-------	-------

Vacas

- De primer parto:
- De segundo y tercer parto:
- De cuarto parto y siguientes:

1.670	720	1.380
1.530	740	1.320
800	420	570

Ganado de abasto

- Añojos (kilo/vivo):
- Toros (kilo/vivo):
- Vacas (kilo canal):

2.45	1.60	2.30
1.20	0.60	1.00
2.40	0.75	1.95

FERIAS NACIONALES

MERCADO NACIONAL DE SANTIAGO DE COMPOSTELA

	MIN. EUROS	EXTRA. EUROS
Terneros "rubia gallega" descalostrados de 1 mes	203	480
Temero Frisón descalostrado de 1 mes	44	197

- Añojo (precios medios canal) 3.11
- Vacuno mayor (precio medio canal) 2.57
- Vacuno menor (precio medio canal) 2.90

Descenso de cruces, en becerros de recría. En abasto, baja el vacuno mayor. Repunte generalizado de la IGP Temera Gallega.

MERCADO NACIONAL DE POLA DE SIERO (ASTURIAS)

	MIN. EUROS	MAX. EUROS
Temera asturiana de 1-3 semanas	234.39	300.51
Temera azul-belga de 1-3 semanas	246.41	348.59
Terneros frisonas de 1-3 semanas	60.10	162.27

Vuelve a repetir el ganado de abasto, de vida y de recría.

Mejor rebaño



‘LLERA ARIEL GOLDWYN ET’, GRAN CAMPEONA REGIONAL CANTABRIA 2011

La XVI edición del Concurso Regional de ganado vacuno frisón “Memorial José Ruiz Ruiz” se celebró un año más en el Mercado Nacional de Ganados “Jesús Collado Soto” de Torrelavega, durante los días 10 y 11 de septiembre. Este certamen está organizado por AFCA, con el patrocinio de la Consejería de Ganadería, Pesca y Desarrollo Rural y el Ayuntamiento de Torrelavega, además de la colaboración del MARM y las OPAS.

El Concurso Regional fue el colofón a la temporada de concursos locales que hemos podido ver por toda la región, una cita imprescindible para los ganaderos de Cantabria, una oportunidad única para disfrutar del espectáculo y la competición y ver los avances de los programas de selección y mejora de nuestra raza.

Los mejores animales de la región se dieron cita en este concurso, con una participación final de 39 ganaderías y 150 animales.

El Juez del certamen fue el irlandés Paul Hannan, propietario de una ganadería con 130 vacas y una amplia experiencia como juez en su país. Estuvo asistido en la pista por Gabriel Blanco, jefe de Morfología de Conafe, que traducía las explicaciones y decisiones del juez.

La principal novedad de esta edición fue el desarrollo íntegro del concurso durante un solo día, como ya sucediera en el pasado concurso nacional de primavera.

Por segundo año consecutivo se celebró además el

Campeonato Regional de Manejadores, con importantes premios en juego y una participación excelente. En este campeonato, organizado por AFCA y patrocinado por Aberekin, S.A., los participantes tuvieron que demostrar sus habilidades en la presentación de los animales y sus conocimientos sobre la morfología, destacando al máximo las cualidades y posibilidades que ofrece cada animal. Repitieron los ganadores del pasado año: José Alegría Pérez en categoría Junior y Germán Fernández Muñoz en categoría Adulto. El juez del concurso destacó el buen trabajo de todos los participantes y la importancia de llevar a cabo este tipo de actividades. “He disfrutado muchísimo y habría venido hasta aquí sólo para esto”, dijo Hannan al finalizar el campeonato de manejadores.

En el certamen se repartieron más de 12.000 euros en premios. **Fuente: AFCA**

LLERA ARIEL GOLDWYN ET’, la vaca de 4 años de la ganadería Llera Her, S.C., de Caviedes, se proclamó Gran Campeona Regional Cantabria 2011. ‘ARENAS CAROL BALTO’ de S.A.T. Arenas N°39119, se alzó con el título de Gran Campeona Regional de Novillas

ANIMALES

Venta:

- Corderos de cara negra traídos de Navarra. Explotación Inbar. Tlf: 620 18 26 91.
- Asturianas de los valles con carta y cría. Tlf: 628 83 28 67.
- Derechos de nodriza. Tlf: 942 71 90 73.
- Chones. Tlf: 942 67 81 27/ 699 64 63 13.
- Terminos/as asturianas de los valles. Tlf: 636 033 653.
- Termino limosín con carta 4 años. Tlf: 689 94 68 62.
- Rebaño de cabras. Tlf: 626 39 68 48.
- Toro limosín con carta. Buen precio. Tlf: 689 94 68 62.
- Yegua bretona. 4 años. Hija de Gaston. Tlf: 661 45 21 09.
- Novillas lousinas puras. 6 meses. Tlf: 619 016 208/ 649 783 668.
- 30 novillas frisonas preñadas entre 1 y 7 meses. Tlf: 627 40 95 11.
- Toro Limosín. 4 años. Pasta en monte. Tlf: 635 80 55 89.
- 50 vacas asturianas y 40 derechos de vaca nodriza. Tlf: 689 03 34 32.
- Toro limosín con carta, traído de Francia. muy noble, facilidad de partos y terneros y novillas limosinas con carta. Viaña (cabuérniga). 630553099.
- Cabras grandes y de año. Tlf: 616 35 59 11.
- Mastín de 1 año de pirineo enseñado con cabras. También se cambia por perro pastor enseñado a cabras y vacas. Tlf: 667 520 532.
- Terneros y terneras blanca de aquitania. Con carta. Tlf: 675 63 46 76.
- Pareja de tudancos hermanados de 22 meses. Hechos a la mano. Enteros; terneros cruzados naturales. 5-11 meses; pareja de monchinos. 15 meses, enteros, hechos a la mano. Hermanados. Imprescindible ver. Tlf: 670 77 62 77.
- 3 corderos de 10 kilos aprox. Tlf: 610 67 52 33.
- Potro para semental. 1 año. Tlf: 663 03 33 28.

Compra:

- Derechos de pago único. Vaca nodriza. Tlf: 654 38 10 54.
- Derechos de pago único. Normales y especiales. Tlf: 610 54 42 44.
- Vacas nodrizas con derechos o son ellos, tienen que ser nobles o estar acostumbradas a atarse. Tlf: 687 75 64 60.

MAQUINARIA

Venta:

- Tractor. Simple tracción. DX6.10. 105 CV.

Tlf: 699 38 70 44

- Carro de caballo de aperos y picadora de maíz. Tlf: 942 59 33 58.
- Autocargador Salas 16m. Con documentación. Buen estado. Tlf: 608 93 15 28.
- Enfardadora Gallignani grande, autocargador 18m., cisterna de abono 3000l., silo de pienso nuevo 5.500kg., tanque de leche 430 l. Manus. En Soba. Tlf: 697 72 85 47.
- Tanque de leche, autocargador y cisterna. Tlf: 669 19 17 89.
- Máquina segadora hileradora. Tlf: 689 94 68 62.
- Tractor Internacional 956DT. Con pala, 8.500€ negociables, remolque esparcidor de abono JF y rastrillo hilerador Deuth desmontable. Tlf: 625 43 38 02.
- Enfardadora Valle 152 y esparcidor de abono. Tlf: 677 50 78 28.
- Máquina picadora panojos Taros. Tlf: 669 379 909.
- Segadora hileradora. Buen precio. Tlf: 689 94 68 62.
- Tractor John Deere. 75 cv. Y Massey Ferguson. 100 cv. Con pala. Tlf: 615 58 93 63.
- Barra de siega Gaspardo y remolque esparcidor de abono de 1 eje. Zona Beranga. Tlf: 630 88 60 46.
- Picadora de maíz eléctrica. 250€. Tlf: 618 65 03 38.
- Abonadora suspendida Vicón. 350 kg. Buen uso. Tlf: 677 74 50 01.
- Tractor Fiat DT. 90 cv. Con pala y 2 rastrillos hileradores de 1 rotor Kuhn. Tlf: 625 43 38 02.
- Tractor Valmet. 95 cv, enfardadora Belger, cisterna 2000l con bomba tracción, remolque esparcidor 3000 kg y segadora BCS. Tlf: 626 15 31 39.
- Autocargador salas.20m. Tlf: 638 87 09 76.
- Tractor John Deere 18.50, segadora Rapid hileradora con papeles y matrícula, segadora BCS, esparcidor de abono mineral y circuito de ordeño. Tlf: 942 71 80 67.

Compra:

- Segadora Rapid o similar. Económica. Tlf: 942 71 26 54.
- Cornadiza. Tlf: 655 46 54 62.
- Encintadora de carro. Tlf: 676 32 83 49.

OTROS

Venta:

- Rollo de silo grandes. Tlf: 629 41 54 85.
- Rollo de silo y hierba. Tlf: 657 85 18 75.
- 12 ollas 40 litros y 30 ordeñadoras de mano Westfalia. Tlf: 669 37 99 09.
- Rollo de silo. Tlf: 617 80 37 36.
- Rollo de hierba seca. Tlf: 646 44 53 84.

•Hierba. Tlf: 636 79 85 61.

- Tanque Manus. 1.200l. y silo metálico galvanizado. Tlf: 942 70 83 58.
- Abono de oveja ecológico. Llamar a partir de las 10 de la noche. Tlf: 652 57 87 96.
- Escaleras para hierba y paja y comederos para ovejas. Llamar a partir de las 22 horas. Tlf: 942 75 20 41.
- Peugeot 205 SRD Diesel. Tlf: 653 04 40 34. Alfalfa en rama. Becerril de Campos (Palencia). Tlf: 687 74 97 34.

FINCAS/CUOTA

Venta:

- Se compra cesión temporal de cuota láctea. Tlf: 627 50 79 33.
- Se necesita finca de más de 100 carros con cuadra. En Renedo de Piélagos o alrededores. Tlf: 616 11 52 45.
- Se vende casa con terreno urbano. Riaño (Solórzano). Tlf: 942 74 02 68.
- Se vende finca. 400 carros. Con cuadra, casa, agua y luz. Parbayón. Tlf: 674 20 87 22.
- Se vende nave ganadera 2000m2, con amarres para 140 vacas, con comida para invierno y finca de 40.000 m2. Campoo de Yuso. Tlf: 689 03 34 32.
- Casa de 150m2 en Sobrazo con 35 carros de tierra. 2 plantas y desván. Cuadra para 50 animales y estabulación libre. Tlf: 693 65 27 75. Busco terreno en alquiler con cuadra para 2 caballos. Imprescindible agua y al poder ser que esté cerrada. No importa que esté descuidada. Tlf: 689 38 11 34.
- Busco finca para arrendar. Mejor en <voto y alrededores. Tlf: 615 43 05 57.
- Casa 120m2. Riaño de Solórzano. Centro del pueblo. Buenos accesos. Luz, agua y alcantarillado. Tejado nuevo. Diáfana. Terreno urbano de 200 m2. Tlf: 942 74 02 68.
- Explotación ganadera en zona Picos de Europa. Muy bien situada. 8km Potes. Con: vivienda, 2 establos. Casa con huertas, 60 fincas rústicas, 1 invernadero. Tlf: 616 10 97 44.

BOLSA DE TRABAJO

- Se hacen trabajos forestales, limpieza de fincas,... Tlf: 629 52 06 75.
- Busco trabajo en ganadería de leche o carne. Con experiencia en leche. Carné de conducir. Conduzco maquinaria. Tlf: 645 53 11 10.
- Se ofrece obrero para trabajar en ganadería de leche o carne. Tlf: 645 32 74 42. obrero para ganadería. Tlf: 603 51 16 18
- Obrero en ganadería y construcción. Bruno Sierra. Tlf: 636 66 41 09.

PARA PONER Y RETIRAR SU ANUNCIO, LLAME AL 942 80 25 32

OFICINAS Y HORARIOS DE UGAM-COAG

Oficina Central:

Ferial de Ganados de Torrelavega

Telf.: 942 80 25 32/ 942 80 85 10

Fax: 942 88 89 03

Oficinas comarcales

RAMALES

C/ Luis Alonso Otero, nº 2. Telf. /Fax: 942 64 65 59.

Horario: de lunes a viernes de 10 a 14 horas.

POTES

C/ Cántabra, nº 2. 1º. Telf.: 942 73 80 66.

Horario: lunes, de 10 a 14 horas.

VILLACARRIEDO

Avda. de los Indianos. Telf.: 942 59 06 97.

Horario: de lunes a viernes, de 10 a 14 horas.

GAMA

C/ El Crucero, S/N. Telf.: 942 64 21 14.

Horario: de lunes a viernes, de 10 a 14 horas.

REINOSA

Local de la Cooperativa Campoo- Los Valles. Telf.: 615 81 15 10.

Horario: lunes de 9:30 a 13:30.

GUÍA DE SERVICIOS

- Servicios de Asesoramiento Integral a explotaciones agrarias.
- Asesoramiento jurídico (consultas, reclamaciones vía administrativa y judicial, altas y bajas en la Seguridad Social,...)
- Asesoramiento fiscal (declaraciones de la renta, IVA, subvenciones, amortizaciones, libros contables,...)
- Tramitación de las ayudas de la PAC y otras.
- Información y asesoramiento técnico.
- Asesoramiento y realización de proyectos (naves, estabulaciones y memorias técnicas).
- Información y tramitación de ayudas de la Ley de Dependencia.
- Información y tramitación en la inclusión en ganadería y agricultura ecológica u otras marcas de calidad.
- Información del sector a través de la revista "Campo Vivo" y de reuniones periódicas o conferencias.
- Variedad de cursos de formación (informática, apicultura, producción ecológica. Elaboración de productos artesanales, Política Europea Agraria, asociacionismo agrario, alimentación en ganado de leche y carne,...)
- Descentralización de servicios (nuestras oficinas están repartidas por distintos puntos de la región para estar más cerca del ganadero).
- Además información y asesoramiento sobre: productos financieros de ahorro e inversiones, como planes de pensiones, fondos de inversión, prestamos hipotecarios,...