

Campo Vivo

**UGAM
COAG**
Unión de Ganaderos y
Agricultores Montañeses

MOVILIZACIONES

**GANADEROS CONVOCADOS POR
UGAM-COAG SE MOVILIZAN EL
27 DE OCTUBRE EN SANTANDER
“POR OTRA POLÍTICA AGRARIA
EUROPEA”**

PÁGINA 2

**UGAM-COAG CELEBRA UN MERCADO TRANSPARENTE
AGRARIO EN TORRELAVEGA PÁGINAS 4 A 6**

CONCENTRACIÓN GANADERA Y MERCADO TRANSPARENTE EN SANTANDER

****En protesta por la nueva Política Agraria Comunitaria y los bajos precios de la leche que no cubren costes**

****Ambos actos tendrán lugar durante la mañana del 27 de octubre**



UGAM-COAG está realizando **asambleas por toda Cantabria para todos los ganaderos de la región** con el fin de informar de la **concentración de ganaderos y el Mercado Transparente Agrario que tendrán lugar el 27 de octubre en Santander**, en protesta por la nueva **PAC 2014-2020 y en defensa de un precio para la leche que cubra costes de producción.**

Las fechas y lugares donde se están desarrollando dichas asambleas son:

***8 octubre, POTES, 12´00h.** GANADEROS ZONA DE LIÉBANA. EN LA SINDICAL

***9 octubre, VILLACARRIEDO, 12´00h.**

GANADEROS ZONA PAS/PISUEÑA. EN EL AYUNTAMIENTO.

***11 octubre, LOS CORRALES, 12´00h.** GANADEROS ZONA BESAYA Y TORANZO. EN EL CENTRO SOCIAL "LA RASILLA"

***16 octubre, CABEZÓN DE LA SAL, 12´00h.** GANADEROS ZONAS CABUÉRNIGA, NANSA, COSTA OCCIDENTAL. EN EL CENTRO DE ESTUDIOS RURALES

***18 octubre, HOZNAVYO, 12´00h.** GANADEROS ZONA COSTERA ORIENTAL. EN EL H. VILLA PASIEGA

***19 octubre, RAMALES, 12´00h.** GANADEROS ZONA DEL ASÓN. EN LA BIBLIOTECA

***22 octubre, REINOSA, 17´00h.** GANADEROS DE CAMPOO. EN LA CASA DE CULTURA

DEMANDAS DE UGAM-COAG PARA LA POLÍTICA AGRARIA COMUN 2014-2020

Organización común de mercados:

1. Mantenimiento de las cuotas lácteas

2. Intervención automática en los mercados cuando los precios bajen por debajo de los costes de producción.

3. Efectivo del principio de preferencia comunitario, es decir, primero nuestros productos

Ayudas:

Los perceptores deben ser los agricultores y ganaderos cuyos ingresos del campo sean al menos el 25% de sus ingresos totales y coticen en la seguridad social agraria.

1. Ayudas directas (primer pilar):

**Límite: 100.000 euros por explotación (Europa habla de 300.000).

**Los derechos al cobro se deben generar por el

número de unidades de trabajo y no por la hectárea.

**Si el derecho es por hectárea se debe diferenciar por regiones agrícolas, es decir, que no valga igual la hectárea en una región que en otra.

**Desechar la capa verde o "greening".

**Que la capa acoplada a la producción sea la máxima posible porque

es la que va a los verdaderos productores.

2. Ayudas Desarrollo Rural (segundo pilar):

**El eje del Desarrollo Rural debe ser la ganadería y la agricultura.

**Apoyar la elaboración de las producciones en la propia explotación.

**Apoyar la venta directa por el productor y los circuitos cortos de comercialización.

Los perceptores deben ser los agricultores y ganaderos cuyos ingresos del campo sean al menos el 25%

MERCADO TRANSPARENTE AGRARIO

“LA ALIMENTACIÓN NO ES ESPECULACIÓN”

POR OTRA POLÍTICA AGRARIA EUROPEA



La Organización Agraria, UGAM-COAG, celebró el 5 de octubre un Mercado Transparente Agrario, bajo el lema **“La Alimentación NO es Especulación. Por otra política Agraria Europea”**, en el que se comercializó una cesta de productos del campo de

Cantabria a precios en origen.

GRAN AFLUENCIA DE PÚBLICO

El acontecimiento, que tuvo lugar en la Plaza Mayor de Torrelavega, estaba previsto que se desarrollara entre las 11 de la mañana a 2 de la tarde, sin

embargo, la gran afluencia de público hizo que terminara en apenas una hora.

Se cuantifica que alrededor de 700 personas guardaron cola para recibir la cesta, con un valor unas 4 veces menos que en el supermercado.



Se cuantifica que alrededor de 700 personas guardaron cola para recibir la cesta

Junto a ella, se hizo entrega de un folleto informativo, con el precio que reciben los agricultores y ganaderos

ALIMENTOS A PRECIOS DEL CAMPO

El lote de alimentos constó de 200 gramos de queso de vaca, ½ kilo de carne de ternera picada, 1 kilo de tomates de ensalada y 1,5 litros de leche de vaca, con un coste total de 3,80 €.

Junto a la cesta, se hizo entrega de un folleto informativo, con el precio que reciben los agricultores y ganaderos y lo que paga el consumidor en los lineales de los

supermercados.

Durante el transcurso del mercado, varios trabajadores de UGAM-COAG fueron informando a las personas que permanecían a la espera del fin de este mercado, que no es otro que protestar por los bajos precios que se les paga a los productores, mientras que los consumidores los pagan a una media de 4 veces más. Esto significa que los extremos de la cadena son los

más perjudicados.

BUENA RESPUESTA DE LOS CONSUMIDORES

Desde UGAM-COAG se valora como muy positiva la respuesta de los consumidores, que esperaron su turno con paciencia y compartieron su preocupación por la situación que están viviendo actualmente los ganaderos y agricultores de dentro y fuera de la región.

Mobilizaciones



Se colocaron carteles a lo largo de los puestos con los precios de los productos en origen y destino



Algunas personas guardaron cola durante casi dos horas

CONTINUAN LOS ACTOS DE PROTESTA

Este Mercado Transparente Agrario forma parte del conjunto de protestas de UGAM-COAG contra la futura Política Agraria Comunitaria (PAC) 2014-2020, que de aprobarse se pondría en grave riesgo la agri-

cultura y ganadería de nuestro país, en particular, el modelo social de agricultura. Esta PAC amenaza a producciones estratégicas como las ganaderías de leche y otros sectores ganaderos y agrícolas, como el hortícola, el remolachero y el cerealista.

MANIFESTACIÓN EN SANTANDER

La culminación de las protestas llevadas a cabo por UGAM-COAG tendrá lugar el 27 de octubre, en una manifestación en Santander, a la que se espera que acudan un gran número de ganaderos de la región.

La distribución mueve los hilos de la cadena agroalimentaria a su antojo, independientemente de la evolución de los precios en el campo

LOS ALIMENTOS BÁSICOS MULTIPLICAN POR 4 SU PRECIO DEL CAMPO A LA MESA

Los productos agrícolas multiplicaron por 3,89 su precio y los ganaderos por 2,88 en el mes de septiembre. Así lo refleja el Índice de Precios en Origen y Destino (IPOD).

Tal como muestra, existen diferencias de más de 6 veces en productos de temporada. Se aprecia que en origen el agricultor está percibiendo un precio muy bajo, algo que nos se traduce en destino.

Los diferenciales más altos se han visto en la aceituna (x6,53), la cebolla (6,50) y el pimiento (x5,45).

IMPOSICIÓN DE LA GRAN DISTRIBUCIÓN

En lo que se refiere al IPOD de productos ganaderos, viene encabezado por la carne de ternera, con un diferencial de 4,04.

Estos datos evidencian que la distribución mueve los hilos de la cadena agroalimentaria a su antojo, independientemente de la evolución de los precios en el campo, e impone condiciones desde arriba para salvaguardar sus márgenes, manteniendo o incluso elevando los precios en épocas de mayor consumo.



IPOD Septiembre 2012 Índice de Precios en Origen y Destino de los alimentos

PRODUCTO	PRECIO ORIGEN (€/kg)	PRECIO DESTINO (€/kg)	DIFERENCIAL PRECIO ORIGEN-DESTINO	DIFERENCIAL PORCENTUAL (precio destino)	IPOD
ACEITUNAS*	0,80	5,23	4,43	554%	IPOD AGRICOLA 3,89
ACEITE OLIVA VIRGEN*	2,50	1,29	-1,21	-48%	
PIRENA	0,17	0,64	0,47	276%	
CEBOLLA	0,16	1,04	0,88	544%	
AJO	1,37	4,89	3,52	257%	
PERALLO	0,32	1,16	0,84	263%	
COLIFLOR	0,57	1,79	1,22	214%	
CALABACIN	0,43	1,53	1,10	256%	
CHAMPIGNON	1,60	3,28	1,68	105%	
AGURRIA	0,41	1,59	1,18	288%	
BEPANLERA	0,41	1,59	1,18	162%	
TOMATES DE ENSALADA	0,88	1,84	0,96	109%	
ZANAHORIA	0,40	0,88	0,48	140%	
PIMENTO VERDE	0,32	1,88	1,56	485%	
PIMENTO BLANCO	0,40	1,58	1,18	295%	
PEPINO	0,34	1,43	1,09	320%	
LECHUGA*	0,27	0,89	0,62	233%	
PLATANO	0,38	1,71	1,33	350%	
MELOCOTÓN	0,44	1,83	1,39	339%	
NECTARINA	0,32	1,81	1,49	466%	
CYNUELA	0,51	1,92	1,41	277%	
UVA	0,59	2,48	1,89	320%	
MANZANA	0,28	1,39	1,11	393%	
PERA	0,47	1,81	1,34	306%	
NELÓN	0,30	1,29	0,99	330%	
NARANJA	0,45	1,45	1,00	222%	
LIMÓN	0,48	1,89	1,41	294%	
TERNERA (1)	4,75	19,75	15,00	316%	IPOD GANADERO 2,88
CORDERO	3,38	10,81	7,43	219%	
POLLO*	1,30	2,99	1,69	127%	
CONADO*	1,61	4,72	3,11	193%	
CONEJO	1,24	3,99	2,75	222%	
FUEVO DE P*	1,33	1,47	0,14	11%	
LICHIE URGA	0,30	0,41	0,11	37%	

*Luchasolabul; Espinazo verde; Estragón; Huevo Escocés; Ternera Apicada; Cordero Agrio; Conejo Agrio de 25 kg y junior (1); Cerdo Tej y joto 5kg vivo; Anchoas en aceite; Cerveza (Cerveza española)

(1) - diferencia de precio que se multiplica el precio de origen. Así el que Bajo al consumidor.

(ver evaluado (PCI) en la siguiente página)

UGAM-COAG, Ecologistas en Acción y ACSUR Las Segovias advierten de la capacidad de la PAC de “globalizar el hambre” en el mundo

Las 3 organizaciones presentaron el libro “Globalizar el hambre”, de Thomas Fritz, sobre los efectos negativos de la Política Agraria Comunitaria

UGAM-COAG, junto las organizaciones Ecologistas en Acción y ACSUR Las Segovias, presentaron el pasado 25 de septiembre el libro “Globalizar el Hambre: impactos de la Política Agraria Común (PAC) y de las políticas comerciales de la UE en la Soberanía Alimentaria y los países del sur”.

GRAVES CONSECUENCIAS DE LA PAC

Gaspar Anabitarte, secretario general de UGAM-COAG, señaló las graves consecuencias a nivel

européa de la Política Agraria Comunitaria. *“La PAC Absorbe miles de millones de euros de los habitantes de la UE y tienen derecho a saber a dónde va a parar ese dinero. Hay que puntualizar que aunque los ganaderos reciben subvenciones, la realidad es que no están destinadas a nosotros porque prácticamente tenemos que regalar lo que producimos. Los grandes grupos de presión que están en el Parlamento Europeo han impuesto un modelo competitivo para producir más, lo que produce excedentes y arruina los precios en origen”,*

explicó Anabitarte.

Con respecto a la nueva PAC, el secretario general de UGAM-COAG avisa de que es mucho más agresiva porque se desregulan las medidas de mercado (eliminación de cuotas). *“La desaparición de las cuotas nos coloca fuera de juego porque el ritmo lo va a marcar la industria agroalimentaria”.*

LA ALIMENTACIÓN DEL MUNDO EN GRAVE PELIGRO

Asimismo, Anabitarte destacó que “el 70% de la producción la hace la agricultura campesina, por lo que si

Gaspar Anabitarte: *“aunque los ganaderos reciben subvenciones, la realidad es que no están destinadas a nosotros porque prácticamente tenemos que regalar lo que producimos”*



“el 70% de la producción la hace la agricultura campesina, por lo que si desaparece esta forma menos industrial, nos cargamos el futuro de la alimentación del mundo”

desaparece esta forma menos industrial nos cargamos el futuro de la alimentación del mundo. De hecho, lo que hacemos todos los días las personas el comer, por lo que esta PAC nos está llevando a un modelo suicida de producción.

LA PAC, “UNA MÁQUINA DE BLOQUEAR EL HAMBRE”

Por su parte, Isabel Bermejo, de Ecologistas en Acción y encargada de la traducción al español del libro, informó de las consecuencias por la expulsión de campesinos en Argentina y Brasil, unida a la desaparición generalizada de selva en los países latino americanos con el fin de imponer el monocultivo de soja transgénica, de la cuál es cada vez más dependiente la ganadería

Europea. Por ello, Bermejo señala esta futura PAC como “una máquina de globalizar el hambre”.

UNA TOTAL ABERRACIÓN

Pilar Sotorríos, en representación la ONG ACSUR Las Segovias, señala la introducción de productos subvencionados con la forma de destrucción de los mercados locales.

Como ejemplo de ello nombró lo que está sucediendo en Camerún, donde multinacionales como Nestlé o Danone están introduciendo leche en polvo, provocando que el precio se pague a la mitad a los productores de ese país. “Este tipo

de modelos es una aberración, dado que va en contra del objetivo inicial de la PAC, que es erradicar el hambre”.

Además, desde ACSUR Las Segovias se alerta de que este modelo agroalimentario está agotado por la disminución del petróleo, pues depende de él en gran medida.

Este modelo agroalimentario está agotado por la disminución del petróleo

LABORATORIO INTERPROFESIONAL LECHERO DE CANTABRIA

"DESDE 1990 LA MEJOR ATENCIÓN AL CLIENTE"

Rapidez

Fiabilidad

Trazabilidad

Confidencialidad



- 1990 Análisis de leche cruda
- 1995 Análisis de Productos Lácteos
- 2000 Análisis de agua
- 2008 Análisis de Alimentación Animal
- 2010 CERTIFICACIÓN DE EXPLOTACIONES GANADERAS



Parque Empresarial Cantabria (Morero) Parcela P. 1-8 39611 – GUARNIZO (Cantabria)

Tel. 942 32 17 20 Fax 942 32 17 56 labcan@iilic.es / 56 labcan@iilic.es

LABORATORIO INTERPROFESIONAL LECHERO



67,40€/vaca fue la ganancia en las explotaciones de carne

Según un estudio de costes agrarios realizado por el Ministerio de Agricultura, Alimentación y Medio Ambiente el margen de ganancia medio neto en las explotaciones de carne en 2010 fue de 67,40€/vaca, un 31% menos que en 2009, que fue de 98,55€/vaca.

Estos datos han sido extraídos tras analizar 91 ganaderías españolas.

En lo que se refiere a la mano de obra

asalariada, representó una media de 16,03 €/vaca.

Asimismo, el coste de producción medio por vaca fue de 1.145,22€/vaca.

En lo relacionado con el comercio exterior de carne de vacuno, se exporta cerca de un 20% de la producción fuera de España, principalmente al resto de la Unión Europea.

Ayudas percibidas

En el 2006 comenzó a aplicarse en España la última reforma de la PAC. En el régimen de pago único, en la vaca nodriza y el sacrificio de terneros se sigue manteniendo el acoplamiento al 100%, mientras que mantiene un 40% de la primar por sacrificio de bovino adulto.



CURSOS PARA GANADEROS CON ASESORAMIENTO



Durante el mes de septiembre, UGAM-COAG ha realizado 2 cursos (uno en Liébana y otro en San Pedro del Romeral) para los ganaderos que han solicitado el servicio de asesoramiento.

La persona encargada de impartir los cursos ha sido Alina de Castro, veterinaria y asesora de explotaciones ganaderas.

Análisis de los forrajes

A lo largo de los mismos, se han analizado los principales factores que influyen en la rentabilidad de las explotaciones de carne. Además, los ganaderos han podido analizar la calidad de sus forrajes de elaboración propia, a partir de los resultados de los análisis físico-químicos que se les realizaron dentro del asesoramiento.

ATROPELLO A LOS GANADEROS

LA INDUSTRIA LÁCTEA AMENAZA A LOS GANADEROS DE LECHE

CON NO RECOGERLES LA LECHE SI NO FIRMAN EL CONTRATO

Obligan al ganadero a firmar contratos a 0,29-0,30€/litro es un atropello en toda regla cuando los costes de producción se sitúan por encima de los 0,35 euros/litro

COAG denuncia que hay industrias lácteas que están planteando a los ganaderos contratos con precios que no superan los 0,30€/litro, bajo la amenaza de no recoger la leche si no se firman (se adjuntan dos ejemplos de contratos que nos han pasado ganaderos con múltiples ilegalidades y cláusulas abusivas).

ABUSO DE LA INDUSTRIA LÁCTEA

Estamos hablando de un atropello en toda regla ya que los costes de producción se sitúan por encima de los 0,35 euros/litro, según recoge el propio Ministerio de Agricultura, ha denunciado Miguel Blanco, Secretario General de COAG, a lo que ha añadido que si

no se pone coto a esta situación por parte del Ministerio y la administraciones regionales, en estas condiciones los contratos sólo vendrán a legitimar una extorsión que ha provocado la desaparición de 120.000 explotaciones en las dos últimas décadas.

40% DE SUBIDA DE LOS PRECIOS DE LOS PIENSOS

A los bajos precios de la leche en el campo, se suman la espiral alcista de las materias primas básicas para la alimentación animal. De enero a septiembre, el precio de los piensos ha subido más de un 40%, tendencia que dificulta la viabilidad económica de las cerca de 22.000 explotaciones de vacuno de leche que existen nuestro país.

ESTRATEGIA DESTRUCTIVA DE EMPRESAS ALEMANAS Y FRANCESAS

Además, continúa la estrategia de las grandes cadenas de distribución de capital francés y alemán que, por una parte, mantienen un precio razonable de la leche al productor y al consumidor en Francia y Alemania, y, por otra, derivan los excedentes de producción láctea de estos países hacia el mercado español a precios por debajo de costes, utilizando la leche como producto reclamo y hundiendo los precios en origen a nuestros ganaderos. En estos momentos, al ganadero se le paga por un litro de leche la mitad de lo que cuesta un litro de agua en el línea", ha apuntado Blanco.



GANADEROS DE LA CORNISA CANTÁBRICA HAN ENVIADO A COAG LOS CONTRATOS QUE LA INDUSTRIA LES QUIEREN HACER FIRMAR. ÉSTOS MUESTRAN ABUSOS E ILEGALIDADES AL PRODUCTOR A CONTINUACIÓN, MOSTRAMOS LOS PUNTOS QUE SE ESTÁN INCUMPLIENDO

1. Según la nueva normativa que establece la obligatoriedad del contrato a partir del 3 de octubre de 2012 en nuestro estado es OBLIGATORIO que en el contrato figure **EL VOLUMEN DE LECHE QUE DEBE SER SUMINISTRADO** así como **EL CALENDARIO DE SUMINISTROS DE LA MISMA**. En este punto se está produciendo incumplimiento de la legislación.

2. Es OBLIGATORIO que en el contrato figure, POR ESCRITO, EL PRECIO QUE SE PAGARÁ POR EL SUMINISTRO. En algunos contratos sólo se establece por escrito **el precio para el suministro de 1 mes** y se deja en un compromiso de comunicación el hecho de establecer el precio para los siguientes meses, en caso de que el contrato sea prorrogado.

4. La propia industria láctea es la que impone que **el productor rechace la duración** que establece la legislación.

5. La forma de comunicar la no renovación automática del contrato que propone la industria: a **través del transportista que recoge la leche** y, en caso de que se estime oportuno, un día antes del inicio del mes siguiente. En este

punto **no se está incumpliendo la legislación, pero la cláusula resulta claramente abusiva.**

6. Incumplimiento en lo que se refiere a los **plazos de pago de la normativa existente y en vigor en materia de pago de alimentos frescos** y percederos por la que se establecen medidas de lucha contra la morosidad en las operaciones comerciales.

7. Los contratos en los que participe como suministrador un productor, tendrán como duración mínima 1 año (que no será de aplicación ÚNICAMENTE en el caso de que el productor la rechace por escrito). En este punto hay incumplimiento, ya que **no media renuncia escrita alguna por parte del productor y es la propia industria la que impone la duración de contrato de 3 meses.**

8. La industria imponen las condiciones de manera unilateral.

9. Precio: para nada cubre los costes de producción pues lo fija entre 0'28-0'30 €/litro para tres meses consecutivos.

CANTABRIA CONTRA EL FRACKING

**Manifestación multitudinaria contra la
fractura hidráulica en Cantabria**



Alrededor de 2000 personas se manifestaron el 6 de octubre en Santander contra los permisos de extracción de gas natural mediante fractura hidráulica. La manifestación salió de la plaza de Cuatro Caminos.

Hubo multitud de pancartas haciendo alusión al fracking: "No a la fractura hidráulica", "Carriedo contra el fracking".

Se destaca la asistencia de ganaderos de toda Cantabria afectados por los permisos,

así como ciudadanos de Santander que también apoyaron la convocatoria. La marcha concluyó en la Delegación de Gobierno, donde se leyó el comunicado que hizo alusión al giro en la posición del gobierno de Cantabria en relación al fracking.

Desde la plataforma contra el fracking están "expectantes de que el Gobierno de Cantabria concrete y dé forma legal a su propuesta de intenciones."

La Plataforma NO al Fracking exige que “se cumpla en su integridad el compromiso que el Gobierno de Cantabria ha hecho público al declararse en contra del fracking”

La Plataforma NO al fracking ha valorado positivamente la declaración de intenciones del Gobierno de Cantabria, comunicada por el presidente de la Comunidad Autónoma Ignacio Diego, no obstante, son conscientes de que “el gobierno de Cantabria no tiene competencias en materia de hidrocarburos ni sobre los cinco permisos de investigación que afectan a varias comunidades”. Por otra parte no entienden “por qué se permite a las empresas gasistas a comenzar los trabajos sísmicos o cualquier otra labor que tenga por finalidad la fractura hidráulica” Por lo tanto, no quieren crearse “falsas esperanzas” y exigen que “se cumpla en su integridad el compromiso que el Gobierno de Cantabria ha hecho público al declararse en contra del fracking”.





MÁS DE 300 MUJERES EN LA CELEBRACIÓN DEL DÍA INTERNACIONAL DE LA MUJER RURAL ORGANIZADA POR CERES- CANTABRIA

La presidenta de la Asociación de Mujeres del Mundo Rural, Lidia Calderón ha destacado que la PAC no puede seguir estando diseñada para endeudar a los campesinos/as



Mesa presidencial

Como cada 15 de octubre, la Asociación de Mujeres del Mundo Rural, CERES-Cantabria ha celebrado el Día Internacional de la Mujer Rural junto a un gran número de asistentes. Concretamente, este año ha tenido lugar en Santa María de Cayón, en el Restaurante la Granja, donde han acudido más de 300 mujeres de toda Cantabria.

A la apertura del evento asistieron la consejera de Presidencia y Justicia, Leticia Díaz Rodríguez, así como la directora de Pesca y Alimentación, Pilar Pereda Pérez y la directora general de Igualdad, Mujer y Juventud, Isabel Gómez Barreda. En representación de la parte organizadora del evento, acudieron la presidenta de la Asociación de Mujeres del Mundo Rural CERES- Cantabria Lidia Calderón Fernández y el secretario general de UGAM-COAG. Gaspar Anabitarte Cano.

Asimismo, acudió el alcalde del ayuntamiento de Santa M^a de Cayón, Gastón Gómez Ruiz.

A lo largo de la jornada se desarro-

llaron varias conferencias sobre temas relacionados con la mujer rural.

Mujer y salud

En primer lugar, tuvo lugar la ponencia de la psicóloga Elena Pérez Fernández, quien habló de los cambios en la Ley de Dependencia, en lo que se refiere a las prestaciones económicas y a la forma de tramitación de las ayudas.

Mujer y alimentación

Por su parte, Isabel Bermejo, de Ecologistas en Acción, desarrolló una ponencia titulada "mujeres y alimentación", que trató sobre el importante papel de la mujer rural en la producción de alimentos.

Mujer y PAC

Por último, Lidia Calderón habló a las asistentes de la visión de CERES en la futura Política Agraria Comunitaria (PAC) que defiende:

• **Ayudas enfocadas a potenciar explotaciones pequeñas** que den vida a los pueblos y enri-

quezcan su economía.

• **La implantación de la Soberanía Alimentaria** en la Política Agraria Comunitaria.

• La admisión de medidas positivas para fomentar la **incorporación de mujeres** a la actividad agraria.

• La creación de políticas que aumenten la **independencia económica de las mujeres** para luchar contra la violencia de género.

• Favorecer a quienes tienen **rentas pequeñas**.

• Los **canales cortos de comercialización** ya que son la salida de los productos de las mujeres.

Para concluir, la presidenta de CERES apuntó que *"la PAC no puede seguir estando diseñada para endeudar a los campesinos/as. Debe facilitar la situación de las producciones pequeñas, las cuales están en desventaja con respecto a las grandes"*.

Fin de fiesta

Entorno a las 16 horas, dio comienzo la amenización por parte del pianista Álvaro Garrido Martínez.

ESQUELA

MARIA

ARANZAZU

GUTIERREZ

GÓMEZ

Falleció María

Aránzazu

Gutiérrez Gómez,

hija de la socia de

UGAM-COAG

Paquita Gómez.

Desde esta

Organización

Agraria ofrecemos

nuestro más senti-

do pésame a su

familia y

allegados.



TALLERES ENRIQUE S.C.

REPARACIÓN Y VENTA DE TODO TIPO DE MAQUINARIA AGRÍCOLA
GANADERA- FORESTAL- JARDÍN

Rapid piva AEBI Landini

Tel/ FAX: 942 59 03 01

DISTRIBUIDOR OFICIAL DE RAPID PARA TODA CANTABRIA

COCHES SIN CARNET



MAQUINARIA Y APEROS DE SEGUNDA MANO, SEGADORAS BCS-BERTILINI- RAPID- AEBI

Y MUCHO MÁS...

**VISITE NUESTRAS
INSTALACIONES**

C/POLA, Nº 2- 39696 SELAYA (CANTABRIA). e- mail: mayteruca@hotmail.com WEB: talleresenrique.es.tl

CARNE DE BUEY ECOLÓGICO EN LA TIENDA DE ARCo



A partir del lunes, 15 de octubre hay carne de buey ecológico en la tienda de la cooperativa ARCo, situada junto al aparcamiento principal del Mercado Nacional de Ganados de Torrelavega. La carne pertenece la

ganadería de Ovidio Torre Rábago, de Polaciones. Todas aquellas personas que quieran realizar alguna reserva, deberán a la cooperativa, al 942 80 25 32.

The advertisement has a purple background. On the left, there is a graphic of white and yellow lines resembling a network or fiber optic cables. The text "PLAN CONECTA MUJER" is written in large white letters. Below it, in smaller white text, is "La gestión que siempre has hecho, más fácil gracias a CERES". At the bottom left, it says "Consulta en www.ceres.org.es o en tu oficina más cercana". On the right, there is a photograph of a woman and a young child sitting together and looking at a laptop. At the bottom of the photo, there are two logos: the CERES logo (a blue figure holding a staff) and the logo of the Spanish Ministry of Agriculture, Fisheries and Rural Development.

Los ganaderos necesitan soluciones

Ana Isabel Méndez, Diputada Regional del PSC-PSOE



Tras 13 meses, el PP sigue mirando para otro lado, sin aportar soluciones a los ganaderos, a la entrada en Cantabria de una "leche" que viene de Francia, que entra sin control en Cantabria y que no alcanza la calidad que los consumidores la ponen cuando pagan con ese litro de leche. Para otro lado mientras las 1.600 explotaciones que aún quedan produciendo leche en Cantabria andan con el agua al cuello, tanto que, hoy, les cuesta más producir un litro de leche que lo que facturan por él. En números rojos y son futuro alguno. Previsiblemente 2012 acabará con 2000 explotaciones menos y 500 empleos directos perdidos. Un panorama desolador. ¿Dónde está el problema y por qué no se da solución? Nuestras explotaciones son eficientes. Llevan décadas mejorando día a día su base genérica, sanidad del rebaño, proceso productivo y producciones forrajeras. Un esfuerzo titánico de adaptación al mercado. ¿Tanto sacrificio para nada? Producimos en Cantabria la mejor leche con el máximo nivel de calidad y garantía para el consumidor y, sin embargo, junto a la gallega, es la peor pagada de España. Un 5% menos por debajo de la media (0,29€/litro) Máxima calidad, máximo coste y mínimo precio. No cubre los costes, porque todos están en máximos históricos (piensos, servicios ganaderos, carburantes, energía, agua y fertilizantes suben mes a mes). Y la responsabilidad de tamaño desafuero tiene en última instancia un culpable máximo, un mercado desregulado, no sometido a normas justas ni controles necesarios, donde campa a sus anchas el más salvaje de los capitalismoes y que, tristemente, utiliza los alimentos, en los mercados de futuros, obteniendo pingües beneficios. Está claro que no podemos aspirar a controlar al mercado desde nuestras compe-

tencias autonómicas, pero también que el Gobierno de Cantabria, desde el autogobierno que la Constitución y el Estatuto nos confiere, puede actuar con la máxima eficiencia en el ejercicio de las competencias propias, mejorando la posición de nuestras explotaciones ganaderas y de nuestra leche en el mercado. No es aceptable que el PP hiciera promesas electorales a los ganaderos a diestro y siniestro y que todo fuera un fraude, mientras nos aboca un futuro de entrada masiva de leche importada con garantías de segundo nivel y más cara. Un negocio redondo, impune y bien planificado para las grandes superficies comerciales. ¿Qué alternativa lleva proponiendo el PSOE ante la inacción del PP en la defensa de quienes consumimos esta "leche" y de los ganaderos?

1. Control riguroso de la "leche" que entra de fuera de España: ¿cómo se puede permitir que entre "leche" francesa a 0.25 €/litro, sin exigirle garantías de trazabilidad y calidad? ¿Es segura para el consumidor? no se mira por los ganaderos y no se mira por los consumidores, no. El Gobierno de Cantabria no está ejerciendo con responsabilidad y denuedo sus competencias inspectoras en el conjunto de la cadena alimentaria y sobre la totalidad del producto que se produce, procesa y comercializa en Cantabria. Unas garantías y controles que, sin embargo, sí se le exigen al ganadero cántabro.
2. Sanción a la venta de leche por debajo de su coste: el capital francés ha tomado la industria Láctea española y las medianas y grandes empresas distribuidoras de alimentos y exigen un acuerdo de dicho capital para asfixiar, hasta la extenuación, al productor nacional. Los ganaderos lo denunciaron, presentaron incluso 65 denuncias que dieron lugar a un expediente sancionador y tenían razón. El PSOE ha exigido durante 13 meses la reso-

lución urgente de este expediente sancionador a una gran superficie, constatada y confesada la venta a pérdidas de la leche, y el PP lo mantiene en la mesa del consejero de industria para su firma desde el 4 de abril. Llevamos 13 meses clamando contra la inacción del Gobierno de Cantabria y hemos propuesto sin descanso en el Parlamento medidas a corto y medio plazo para controlar con el máximo rigor estos excesos del mercado; que el Presidente de Cantabria defienda a quien debe y a quien se debe y no, por omisión, a quién se enriquece a nuestra costa. La respuesta del PP gobernante siempre ha sido la misma, no. Propusimos un plan de ayudas urgentes para el sector por importe de 7 millones de euros para paliar la crisis lacerante y el PP votó no. Propusimos la creación urgente de una comisión interdepartamental en el seno del Gobierno de Cantabria para luchar contundentemente contra el fraude en la cadena agroalimentaria y el PP votó no. Propusimos un Plan de inspecciones a la leche procesada en la industria láctea con planta fabril en Cantabria y a la gran distribución y el PP dijo no. Hemos requerido la semana pasada al Gobierno de Cantabria con 32 iniciativas para que actúe con contundencia en el control y las inspecciones hoy inexistentes al transporte en cisterna de leche, a la gran distribución que ha rescindido contratos a la industria nacional o para hacer seguimiento del precio y de la calidad de la leche en los lineales de los hipermercados y grandes superficies. Y esperamos la misma respuesta. Desde luego Cantabria, nuestros ganaderos y nuestra leche, no merecen esta parálisis y los socialistas exigimos sin descanso que se actúe ya.

En defensa del Mundo Rural

Fernando Fernández, alcalde de Valderredible y diputado regional del PRC



Estamos asistiendo con tristeza al declive del mundo rural. Un mundo que representa el 80% del territorio de Cantabria y que es básico para nuestra economía y para nuestra identidad cultural, social y política. Este dato no debiéramos olvidarlo nunca y menos el actual gobierno. El futuro de nuestra región está inexorablemente unido al futuro de las gentes que viven en el territorio rural. Los habitantes de nuestros pueblos tienen el mismo derecho que los ciudadanos urbanos a la sanidad, la educación, la seguridad y al resto de los servicios. La mayor complejidad del mundo rural, debida profundamente a la dispersión, no puede ser una excusa para desproteger a las gentes del campo. El desarrollo integrado de las áreas rurales pasa por proporcionarlas de infraestructuras, equipamientos y donaciones equivalentes a las de los núcleos urbanos.

El Gobierno anterior hizo mucho bien. Se hicieron grandes esfuerzos en infraestructuras rurales, las ayudas directas a todos los sectores fueron cuantiosas, se saneó la cabaña ganadera, se llevaron a cabo políticas transversales (sanidad, educación, tecnologías,...).

El resultado no se hizo esperar: la población de los pueblos de menos de 5.000 habitantes creció un 5%. UN dato esperanzador y elocuente por sí mismo.

Este aumento de la población estuvo vinculado a una política clara de creación de nuevos servicios y a una mejora de la calidad de vida y las expectativas laborales.

Pero a pesar de ese ingente esfuerzo de las legislaturas pasadas, el mundo rural sigue teniendo una serie de carencias muy importantes: escasa oferta de servicios, falta de infraestructuras, aislamiento, éxodo rural, envejecimiento de la población, ausencia de perspectivas, pérdida de identidad y de valores culturales, deterioro,...

Estas carencias se han visto agravadas en el último año y medio debido a la falta de interés por el Gobierno del Partido Popular, que ante los graves problemas por los que atraviesa opta por mirar hacia otro lado. Cuando el PP era un partido de la oposición no tuvo rubor en plantear iniciativas y planes de choque. Pero cuando han llegado al gobierno, su primera medida ha sido recortar el presupuesto de 2012 en 13 millones de euros. Mucho me temo que el 2013 va a ser aún peor.

La situación actual del sector primario es muy preocupante. En el contexto de crisis en que nos movemos es un sector especialmente castigado por los bajos precios de los productos, la pertinaz sequía, el encarecimiento de los combustibles y las materias primas y la falta de futuro ante el panorama desalentador que para nuestros agricultores y ganaderos plantea la reforma de la PAC.

Especialmente grave es la situación que vive el sector lácteo. Nuestros ganaderos se ven obligados a vender el litro de leche por debajo de costes de producción. Las grandes distribuidoras y los centros comerciales utilizan la leche como producto reclamo, hundiendo los precios y las economías de

los ganaderos. Regalan en las grandes superficies lo que roban en las explotaciones ganaderas. Algo inadmisiblemente.

El futuro del mundo rural pasa por apoyar la explotación familiar como núcleo esencial de la actividad agraria y del desarrollo rural de Cantabria, un modelo que crea riqueza, modela positivamente el paisaje, preserva valores culturales y contribuye decisivamente a la ocupación y gestión del medio rural.

Desde esta perspectiva es fundamental seguir mejorando las infraestructuras, potenciar la diversificación de la economía rural, promocionar y fomentar la calidad de los productos, poner en valor el sector forestal y nuestro patrimonio natural y arqueológico y, sobre todo, reivindicar la marca Cantabria.

Una política de futuro de las áreas rurales se debe basar no sólo en la pluriactividad del agricultor-ganadero, sino también en el complemento de rentas con empleos alternativos para otros miembros de la familia, especialmente los jóvenes y mujeres.

El PP no dudó en utilizar desde la oposición los problemas de nuestros ganaderos y agricultores como trampolín para llegar al poder. Ahora que ya están arriba no hacen nada o hacen lo contrario de lo que dijeron. Y mientras tanto, el sector primario se resiste, el mundo rural languidece y nuestros pueblos de debaten entre la desolación de sus economías familiares y la incertidumbre de un futuro sin sus instituciones políticas representativas: las Juntas Vecinales.

CAMPAÑA DE PREVENCIÓN DE RIESGOS LABORALES EN LOS ALOJAMIENTOS DE TEMPOREROS/AS

CALOR



RIESGOS

Mucho calor = insolación, golpe de calor, desvanecimiento.

PREVENCIÓN

-  Beber agua con frecuencia.
-  Mantener la piel limpia.
-  Cubrir la cabeza con sombrero.
-  Realizar descansos breves.
-  Usar protección solar.

PRIMEROS AUXILIOS PARA INSOLACIÓN

-  Llamar al médico.
-  Proteger en la sombra.
-  Dar de beber agua con algo de sal.
-  Aflojar la ropa.
-  Poner compresas frías en la cabeza.







FRÍO



RIESGOS

Mucho frío = congelación, hipotermia (pérdida de calor corporal).

PREVENCIÓN

-  Utilizar ropa de abrigo y guantes.
-  Usar calzado de abrigo e impermeable.
-  Proteger las extremidades.
-  Proteger la cabeza con gorro.

PRIMEROS AUXILIOS PARA CONGELACIÓN

-  Llamar al médico.
-  Llevar a un lugar templado y abrigarlo.
-  Dar bebidas calientes con azúcar, sin alcohol.
-  Evitar calentar bruscamente.
-  Si aparecen ampollas, vendarlas.



ANTES DE EMPEZAR EL TRABAJO PIENSA CUÁL ES LA ROPA MÁS ADECUADA AL CLIMA



TLF URGENCIAS 112

www.coag.org

UGAM-COAG CELEBRA LA JORNADA ANUAL DE SEGUROS AGRARIOS

Algunos ganaderos solicitan que el seguro se haga en conjunto y no vaca por vaca o que cubra cualquier problema y no enfermedades o accidentes determinados



Cerca de medio centenar de socios de UGAM-COAG asistieron a la jornada de Seguros Agrarios, celebrada en Ramales de la Victoria.

Como representantes de COAG asistieron Pablo Resco y Pedro García, que hablaron a los asistentes sobre las **líneas generales del seguro agrícola** así como de **la labor de COAG en los seguros agrarios**.

Por su parte, Jorge Porthé, de Agromutua, expuso los **aspectos a tener en cuenta a la hora de elegir las garantías del seguro**.

Por último Fernando Rubio, ponente por Agroseguro, resolvió algunas **cuestiones en relación a las tasas de los siniestros**.

Dudas de los asistentes

Tras las ponencias, algunos ganaderos asistentes realizaron preguntas e hicieron algunas propuestas, como que **el seguro se haga en conjunto** y no vaca por vaca o que **cubra cualquier problema** y no enfermedades o accidentes determinados.

SEGURO
20
12

Seguros de Explotación Ganado Vacuno

Se trata de un seguro flexible con el que el ganadero decide la opción y las garantías adicionales que mejor se adaptan a las necesidades de su explotación.

Opción A:

Muerte o sacrificio obligatorio o necesario por accidentes, Fiebre Aftosa y Encefalopatía Espongiforme Bovina (E.E.B.).

Para Fiebre Aftosa, compensa la inmovilización de los animales.

Opción B:

OPCIÓN A + complicaciones en el parto, así como la muerte de la cía en el mismo o en las 24 horas siguientes y su sacrificio necesario.

Opción C:

OPCIÓN A + B = sacrificio económico por incertidumbre de selección láctea por un accidente traumático y muerte o sacrificio económico por Marek.

Garantías Adicionales:

- Saneamiento ganadero
- Partos estériles e Invernías
- Síndrome respiratorio bovino en leche (S.R.B.)
- Marekosis
- Carbuncos
- Enfermedades

Subvención

El Ministerio de Agricultura, Alimentación y Medio Ambiente concede una subvención que puede llegar hasta:

49% del coste neto

+

La Comunidad Autónoma de Cantabria concede hasta un **25%** de lo que da el Ministerio



agroseguro

agroseguro

Pase lo que pase, tú seguro

PARA SUSCRIBIR TU SEGURO DIRÍGETE A:

MAPFRE SEGUROS DE EMPRESAS • SEGUROS GENERALES RURAL • CAJA DE SEGUROS RURALES (CARR) • AGRONAUTIA-ARANDA, SEAD • MUTUA DE SIS • MUTUAL, MUTUA RURAL DE SEGUROS • SEGUROS GRUPOFINA • ALLIANZ, COMPAÑIA DE SEGUROS • UNIÓN DEL DUERO, CIA. DE SEGUROS • MUTUALIDAD ABOGADA DE SEGUROS • CAJA PENINSAR ASSURANCES GENERALS • HELVETA CIA. SAJA S.A. DE SEGUROS • BRIVASUR, S.A. DE SEGUROS • AAA SEGUROS GENERALES • ASISA, S.A. SEGUROS • GENERAL DE ESPAÑA, S.A. SEGUROS • SEGUROS CANARIAS OCCIDENTE • FATEC, MUTUA DE SEGUROS Y REASEGUROS • MUTUA GENERAL DE SEGUROS-EURONUTIA • CAIXIB, S.A. DE SEGUROS GENERALES • GEL SEGUROS Y REASEGUROS, S.A. • METROPOLIS, S.A. CIA. NACIONAL DE SIS • INVSAR, MUTUA DE SEGUROS • MUTUA DE RIESGO MARITIMO • OCMO, S.A. DE SEGUROS • REAL SEGUROS GENERALES • SANTA LUCÍA, S.A. CIA. DE SEGUROS • SAVINANDER SEGUROS Y REASEGUROS • CONSORCIO DE COMPENSAÇÃO DE SEGUROS

10 razones para contratar el seguro de explotación de ganado vacuno

- Porque cuenta con **tres opciones** de para que un ganadero pueda escoger la que se ajuste a sus necesidades.
- Porque cubre la muerte o sacrificio obligatorio o necesario por **accidentes, Fiebre Aftosa y Encefalopatía Espongiforme Bovina (EEB)**.
- Porque además, para la **Fiebre Aftosa**, compensa la **Inmovilización** de los animales.
- Porque cubre las **complicaciones** en el parto, así como la **muerte de la cría** en el mismo día o en las 24 horas siguientes y su **sacrificio obligatorio**.
- Porque cuenta con coberturas frente al **sacrificio económico por incontinencia de secreción láctea** debido a un accidente traumático.
- Porque tiene **garantías** frente a la **muerte o sacrificio económico por Mamitis**.
- Porque el seguro ofrece también **garantías adicionales** frente al **Síndrome Respiratorio Bovino en Recría (SRB), Meteorismo, Carbunco, enfermedades**.
- Porque además cuenta con la **garantía adicional de Saneamiento Ganadero**.
- Porque tiene otra **garantía adicional**, la de **Pastos Estivales e Invernales**.
- Porque tiene una **subvención del Ministerio de Agricultura, Alimentación y Medio Ambiente** que puede llegar hasta el **49% del coste neto**



PARA SUSCRIBIR TU SEGURO DIRÍGETE A:

MAPFRE SEGUROS DE EMPRESAS • SEGUROS GENERALES RURAL • CAJA DE SEGUROS REJUNDOS (CASER) • AGROMUTUA-NAVDA, SDAO. MUTUA DE SEG. • MUTUAL MUTUA RURAL DE SEGUROS • SEGUROS GROUPAMA • ALLIANZ, COMPAÑIA DE SEGUROS • UNIÓN DEL DUERO. CIA. DE SEGUROS • MUTUALIDAD ARROCEÑA DE SEGUROS • CAIXA PENIDÉS ASSEGUANCES GENERALS • HELVETIA CIA. SUZA S.A. DE SEGUROS • BRIVASEGUROS, S.A., DE SEGUROS • AXA SEGUROS GENERALES • ASEPA, S.A. SEGUROS • GENERALI DE ESPAÑA, S.A. SEGUROS • SEGUROS CATALANA OCCIDENTE • FIATC, MUTUA DE SEGUROS Y REASEGUROS • MUTUA GENERAL DE SEGUROS-EUROMUTUA • CAHSPA, S.A. DE SEGUROS GENERALES • GES, SEGUROS Y REASEGUROS, S.A. • METROPOLIS, S.A. CIA. NACIONAL DE SEG. • MUSSAR, MUTUA DE SEGUROS • MUTUA DE RIESGO MARITIMO • OCASO, S.A. DE SEGUROS • REALE SEGUROS GENERALES • SANTA LUCIA, S.A. CIA. DE SEGUROS • SANTANDER SEGUROS Y REASEGUROS • CONSORCIO DE COMPENSACIÓN DE SEGUROS

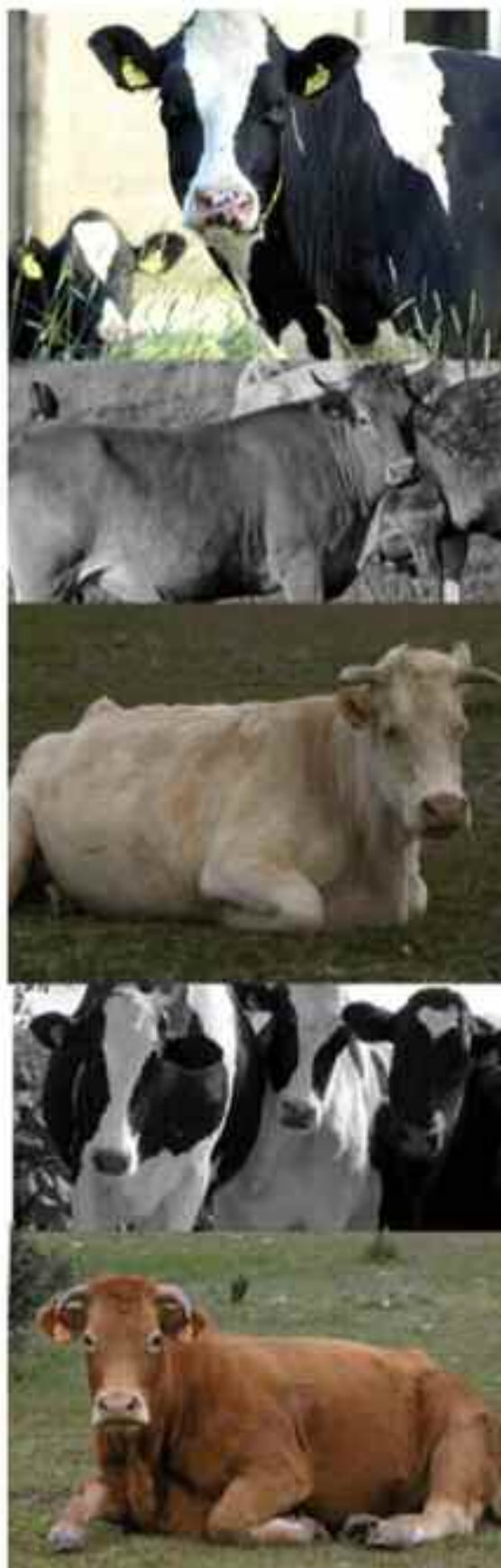

RATAS ALIMENTADAS CON MAÍZ TRANSGÉNICO SUFREN CÁNCER Y MUEREN ANTES

Por primera vez en el mundo, un transgénico y un pesticida han sido estudiados por su impacto en la salud a más largo plazo de lo que habían hecho hasta ahora las agencias sanitarias, los gobiernos y la industria. Los resultados son alarmantes", aseguró Gilles-Eric Seralini, profesor de la Universidad de Caen y director del estudio que ase-

gura que las ratas alimentadas con maíz transgénico sufren cáncer y mueren antes.

El estudio

Un grupo de universitarios de esta ciudad del noroeste de Francia alimentaron durante dos años a doscientas ratas de tres maneras distintas: únicamente con maíz transgénico. La primera rata macho ali-

mentada con transgénicos muere un año antes que la rata que no se alimenta con transgénicos.

Los investigadores descubrieron también que el 93% de los tumores de las hembras son mamarios, mientras que la mayoría de machos murieron por problemas hepáticos o renales.

Petición de eliminar OGM desde Bruselas

En Bruselas, el eurodiputado francés Jose Bové, de Los Verdes, una de las figuras emblemáticas de la lucha contra los transgénicos, pidió la suspensión "inmediata" de las autorizaciones de cultivo de estos productos.



Explotación ganadera afectada

Graves daños provocados por las lluvias en el sur de España

Las fuertes lluvias en las provincias de Almería, Murcia y Málaga que se dieron a principios del mes de octubre han provocado daños importantes en infraestructuras, cultivos y explotaciones ganaderas.

Por ello, COAG pide que tanto el Gobierno de España como la Unión Europea respondan algún tipo de ayuda, ya que "ellos son quienes pueden tener la capacidad de hacerlo".

Petición de zona catastrófica

Asimismo, COAG pide la declaración de zona catastrófica y, a partir de ahí, teniendo en cuenta que "prácticamente no hay aseguramiento", la organización agraria también va a demandar todas las ayudas posibles, porque sin ellas, el campo de Lorca "no va a poder sobrevivir de ninguna manera".

GANADEROS PROTESTAN POR LA NORMATIVA DE IDENTIFICACIÓN DE GANADO EQUINO

LOS CABALLOS QUE NO SE HAYAN IDENTIFICADO EN TIEMPO SERÁN CONSIDERADOS NO APTOS PARA CONSUMO HUMANO



Desde UGAM-COAG hemos recogido las quejas de muchos ganaderos de ganado caballar, que protestan por la normativa de identificación de ganado Equino (RD 1515/2009, de 2 de octubre) por la que establece un sistema de identificación y registro de los animales de la especie equina).

Según este Real Decreto, para que los animales equinos sean declarados aptos para el consumo humano **"deberán identificarse antes de que cumplan los 6 meses de edad o antes del 31 de diciembre del año en vigor, lo que ocurra más tarde"**.

Por lo tanto, LOS QUE NO SE HAYAN IDENTIFICADO EN TIEMPO SERÁN CONSIDERADOS NO APTOS PARA CONSUMO HUMANO.

¿Cómo se aplicó la normativa en Cantabria?

En Cantabria se permitió la identificación de equinos sin restricciones (independientemente de su edad) hasta diciembre de 2011. **Se empezó a aplicar la restricción a principios de 2012, pero sin informar prácticamente a nadie: ni ganaderos, ni veterinarios identificadores.**

Excepción para los equinos de alta montaña

Posteriormente, a mediados de este año, la Consejería de Ganadería solicita al Ministerio, la aplicación de un artículo contemplado en el RD y en el Reglamento Europeo que lo regula, para realizar *"una excepción de marcaje"* (que ya se estaba aplicando en otras comunidades autónomas). Esta *"excepción"* consiste en la identificación sin restricciones de animales de cualquier edad considerados como animales *"silvestres o semi-silvestres"*. Es de aplicación en municipios considerados de *"alta montaña"* o con características especiales.

EL PROBLEMA VIENE POR LOS ANIMALES IDENTIFICADOS COMO NO APTOS PARA CONSUMO HUMANO, QUE NO PUEDEN IR A MATADERO. LA RESTRICCIÓN QUE TIENEN NO SE PUEDE REVOCAR.

Petición de los ganaderos

Por ello, los ganaderos solicitan a la consejería de Ganadería de Cantabria alguna solución al respecto, puesto que esta normativa les ha hecho perder la venta de estos animales, acarreando grandes pérdidas a sus explotaciones.

Ferial de Torrelavega

VACAS
de primer parto
1.700€ de máxima

TERNERAS
de 1 a 3 semanas
Frisona
300 € de media

TERNEROS
de 3 meses cruzados
700€ de máxima

Feria 10.10.12

● Entraron al Jesús Collado Soto un total de 2.399 cabezas de ganado, 260 menos que la semana anterior.

● Por categorías, el sector lácteo tuvo una jornada similar a la semana anterior, únicamente cambió en que la oferta fue inferior y hubo un alto porcentaje de ventas. El comportamiento tuvo un desarrollo normal y las cotizaciones fueron más o menos repetitivas.

● En cría, estuvo bastante mal todo el sector, sólo se salvaron los machos de calidad azul belga que sostuvieron el precio. El resto de cruzados se vendieron lentamente y las cotizaciones estuvieron a la baja. Los frisonos tuvieron poca demanda y tuvo pérdida de cotización.

● El abasto tuvo una oferta normal y las ventas se desarrollaron lentamente y con precios a la baja.



NUEVOS TIEMPOS, NUEVA AGROMUTUA

Queremos estar a tu lado cuando más nos necesites. Confía en AGROMUTUA para asegurar las cosas que realmente importan en la vida.

902 50 44 43

agromutua@agromutua.es
www.agromutua.es

NUEVOS SEGUROS AGROMUTUA



AGROMUTUA
Nuestro Seguro en Todos los Campos

ÚLTIMOS PRECIOS DEL MES

Terneros

Frisonas de 1 a 3 semanas:
Cruzados de 1 a 3 semanas:
Frisonas de 3 meses:
Cruzados de 3 meses:
Frisonas de 6 meses:
Cruzados de 6 meses:

	MÁX.	MÍN.	FREC.
Frisonas de 1 a 3 semanas:	180	30	105
Cruzados de 1 a 3 semanas:	480	70	320
Frisonas de 3 meses:	350	110	340
Cruzados de 3 meses:	700	130	470
Frisonas de 6 meses:	440	120	340
Cruzados de 6 meses:	960	220	670

Terneras

Frisonas de 1 a 3 semanas:
Cruzadas de 1 a 3 semanas:
Frisonas de 3 meses:
Cruzadas de 3 meses:
Frisonas de 6 meses:
Cruzadas de 6 meses:

	MÁX.	MÍN.	FREC.
Frisonas de 1 a 3 semanas:	350	150	300
Cruzadas de 1 a 3 semanas:	380	70	250
Frisonas de 3 meses:	480	150	380
Cruzadas de 3 meses:	560	120	400
Frisonas de 6 meses:	720	250	680
Cruzadas de 6 meses:	840	160	590

Novillas

Próximas primer parto:

MÁX.	MÍN.	FREC.
1.700	1.000	1.400

Vacas

De primer parto:
De segundo y tercer parto:
De cuarto parto y siguientes:

	MÁX.	MÍN.	FREC.
De primer parto:	1.700	800	1.400
De segundo y tercer parto:	1.620	780	1.320
De cuarto parto y siguientes:	870	480	580

Ganado de abasto

Añojos (kilo/vivo):
Toros (kilo/vivo):
Vacas (kilo canal):

	MÁX.	MÍN.	FREC.
Añojos (kilo/vivo):	2.40	1.60	2.10
Toros (kilo/vivo):	1.19	0.60	1.10
Vacas (kilo canal):	2.80	1.00	2.45

FERIAS NACIONALES

MERCADO NACIONAL DE LEÓN

	MIN. EUROS	MAX. EUROS
Terneros cruzados	280	400
Terneras cruzadas	225	335
Frisón macho	70	150
Frisón hembra	50	130

Descenso de terneros cruzados, repuntando cruzadas y terneros/as frisonas, en terneros.

MERCADO NACIONAL DE SANTIAGO DE COMPOSTELA

	MIN. EUROS	EXTRA. EUROS
Terneros "rubia gallega" descalostrados de 1 mes	88	375
Ternero Frisón descalostrado de 1 mes	13	131

Añojo (precios medios canal) **3.45**
Vacuno mayor (precio medio canal) **2.57**
Vacuno menor (precio medio canal) **2.98**

Repetición generalizada de becerros de recría, Bajan terneras y vacuno mayor en abasto. Estabilidad en IGP Ternera Gallega.

MERCADO NACIONAL DE POLA DE SIERO (ASTURIAS)

	MIN. EUROS	MAX. EUROS
Ternera asturiana de 1-3 semanas	240	301
Ternera azul-belga de 1-3 semanas	246	361
Terneros frisonas de 1-3 semanas	60	162

Estabilidad generalizada.

MAQUINARIA AGRICOLA SANTIAGO

Alberto Santiago 619 56 13 89

Avda. Cantabria, 14 39. 200
REINOSA (CANARIA)
Tlf: 942 75 17 02 fax: 942 75 47 02
info@reinosal.com



MAQUINARIA DE OCASIÓN

TRACTORES:
-DEUTZ AGROTRON.99 CV
-EBRO 6070 DOBLE TRACCIÓN. PALA TENÍAS.
-FORD 6610 DOBLE TRACCIÓN CON/SIN PALA TENÍAS.

-AGRIA 9900 REPARADO.
-DEUTZ-FAHR DX 6.30. 120 C.V.
-MASSEY FERGUSON 147. 47 C.V.
ROTOEMPACADORAS:
-VICON RF-120.RODILLOS
-JOHN DEERE 545 POCAS BOLAS, CAMARA VARIABLE.
-LERDA 125 POCO USO.
EMPACADORAS:
-DEUTZ-FAHR 300
-DEUTZ-FAHR 400
-DEUTZ-FAHR 380 SEMI-NUEVA

-BATLLE REPARADA
-GALLINIANI 1600 PEQUEÑA.
-AGRIFUL PEQUEÑA
SEGADORAS ROTATIVAS DE DISCOS:
-DEUTZ-FAHR SM 4.21 6 DISCOS, REVISADA Y REPARADA.

-VICON.6 DISCOS REPARADA.
SEGADORAS ROTATIVAS ACONDICIONADORAS:
-DEUTZ-FAHR SN 5.24 TC. 2.40. CORTE CON ACONDICIONADOR DEDOS DE NAYLON.
- FELLA DE 2.10 M. SEMINUEVA
SEGADORAS:
-BERTOLINI.CARRO
-BCS.CARRO
BARRAS DE SIEGA:
-GASPARDO REVISADO
-BCS REVISADO
RASTRILLOS:
-DE CORREAS.KUHN
-ESPARCEDORES/ REMO QUES:
-MARPER PEQUEÑO 3000 KG.CON TRACCIÓN 3000 KG.
- ESPARCEDOR
ARADOS:
-ARANZABAL VARIOS

OFERTA MAQUINARIA NUEVA

-ROTAVATOR MARCA HOWAR REFORZADO, CAMBIO DE VELOCI-

DADES, ANCHO DE TRABAJO 2,10. EN 3.35 €.
-ROTOVATOR AGRIC. ANCHO 1,65. EN 1.390€.
-REMOLQUE ESPARCEDOR DE ESTIERCOL CON VOLQUETE 5.000 KG. EN 6.000 €.
-SEGADORA HILERADORA AGRIA 7700 H. EN 5.200 €.
- ENCINTADORA DE CARRO SALAS EN 8.000€.
-EXTENDEDOR DE SILOS ZAGASILLOS. EN 1.790€.
-BARRA DE SIEGA ROTATIVA 4 DISCOS FORD EN 3.500 €.
-COSECHADORA MAIZ PZ. EN 3.300€

OFERTA MATERIAL GANADERO

-CORNADIZA PARA TERNEROS CON SOPORTE PARA CUBO ABATIBLE, TRAMO DE 10 PLAZA. EN 4 MTS. A 300 € EL TRAMO.
-COMEDEROS CORNADIZAS, MANGAS DE MANEJO ETC.



CURSO DIRIGIDO A PERSONAS OCUPADAS Y EN ACTIVO.

DOCUMENTOS A ENTREGAR:

- * Copia del DNI
- * N° Seguridad Social.

DIAS:

22, 23, 25, 26, 29 Y 30 de Octubre de 2012

HORARIO:

De 16:30 a 20:30 con un descanso

LUGAR:

Centro Cultural Juan de Herrera de Matillaño

INSCRIPCIONES:

Escuela de Medio Ambiente de Camargo
942-25-85-66



Una alimentación saludable

CURSO GRATUITO OTRA ALIMENTACIÓN ES POSIBLE

El curso está organizado en seis charlas impartidas por Begoña García donde se tratarán entre otros los siguientes temas:

- * ¿Qué comemos hoy?
- * Revisión de los fundamentos de una alimentación sana.
- * Características y elaboración de los alimentos.
- * Cómo planificar mi alimentación saludable.
- * Dietas (Dukan, Cohen, Vegetariana, Macrobiótica, Metabólica, Grupos Sanguíneos, Mediterránea, La de mi familia).
- * Pautas nutricionales y factores alimenticios que equilibran o alteran nuestra alimentación.
- * Grupos de alimentos y combinaciones para prevenir o mejorar en dolencias tales como: alergias, intolerancias, anemia, colesterol, sobrepeso, estreñimiento, etc.
- * Alimentación infantil, meriendas y desayunos saludables.



Colabora



AYUNTAMIENTO DE CAMARGO
MEDIO AMBIENTE

Escuela de Medio Ambiente de Camargo



Financia



Organiza



ANIMALES

Ventas:

- 22 yeguas y potros en Yuso. Tlf: 635 48 20 10.
- Novillos charoleses con carta. Buenas formas y facilidad de parto. Tlf: 615 99 60 53.
- Potro quinceno negro hispano-bretón. Tlf: 6710 31 98 20.
- 20 ovejas preñadas raza sulfo, berrinchon, del país,...50€/cu. Tlf: 699 544 517.
- Cambio cabritillo enano joven por hembra enana joven. Tlf: 942 725 307.
- Terneras limusinas con o sin carta al destete. Tlf: 650 67 41 21.
- Toro Limusín. Excelente morfología. Muy noble. 84 puntos. Tlf: 650 67 41 21.
- 2 jatos de 14 meses raza parda. Hijos de Pauly. Tlf: 627 50 79 33.
- Terneros/as blonde de aquitania con carta. Tlf: 675 634 676.
- Perro raza Villano Encartaciones. Económico. Tlf: 667 520 532.
- Vacas frisonas con carta y en producción, en control leche. Vacas y novillas con carta y alta genética. Preguntar por Jose. Tlf: 610 54 42 44.
- Toro limusín con carta hijo de padres franceses joven y noble con excelente genética paren las vacas muy bien de el, el padre ha ganado concursos. Tlf: 687756460.
- 9 vacas asturianas de los valles tipo normal con carta paridas y para parir jóvenes y nobles con excelente genética, paren solas y son muy buenas criadoras 687756460.
- 10 ovejas carranzanas a 40 €. Tlf: 649 25 04 61.
- Caballo semental castaño hispano-bretón 8 años. Tlf: 691 54 36 63.
- Carnero, cara negra. 4 año. Tlf: 638 31 68 13.
- 2 terneros limosines de 1 año. Tlf: 619 016 208/649 783 668.
- 2 terneras pirenaicas con carta sin cuernos. Tlf: 699 188 353.
- 7 novillas mixtas de 1 año. Tlf: 676 800 676
- Derechos de vaca nodriza. Tlf: 610 54 42 44.
- Vacas cruzadas de 2 a 8 años con terneros y derechos. Para nuevas incorporaciones. Tlf: 607 93 44 44.
- 50 ovejas carranzanas y 20 cabras corzas rojas. Tlf: 670 334 558.
- 2 terneros limosines de 1 año. Tlf: 649 78 36 68.
- Carnero de 3 años. Tlf: 638 31 68 13.

Compras:

- Derechos de pago único. Vaca nodriza. Tlf: 654 38 10 54.
- Derechos de pago único. Normales y especiales. Tlf: 610 54 42 44.
- Vacas nodrizas con derechos o son ellos, tienen que ser nobles o estar acostumbradas a atarse. Tlf: 687 75 64 60.

MAQUINARIA

Ventas:

- Medidores volumétricos de cristal Alfa Laval, impecables, precio negociable. Tlf: 636 02 26 10.
- Tanque de 2.595 l., lavado automático HJAPY y sala de ordeño 4x4 Westfalia. Tlf: 942 55 41 62.
- Carro remolque para tractor en buen estado. Tlf: 667 555 649.
- Elevador de pacas hidráulico y con 3er punto hidráulico acoplado. Seminuevo. Tlf: 696 89 94 71.
- Cisterna JB de 3.500l. con documentación. Tlf: 606 94 54 61.

- Tanque Alfa Laval 750litros monofásico. Tlf: 689 025 444.
- Picadora de maíz de una fila Taarub. Año 1994. Tlf: 627 391 800.
- Autocargador pequeño. Tlf: 671 122 839.
- Máquina segadora-hileradora Bucher, 2º mano, buen estado. 1.950 € y Autocargador, 2º mano galvanizado, buen estado. 18m3. 2.100€. Tlf: 637 11 88 86.
- Autocargador 16m3. Buen estado. Tlf: 608 931 528.
- tanque de 620 litros y ollas de leche de 40litros. Tlf: 606 53 37 05.
- Tractor Same 100cv.DT. Con pala frontal. 8000 €, segadora rotativa y rastrillo hilerador. Tlf: 625 43 38 02.
- Tanque de leche 1.200l. Monofásico. Buen estado. Tlf: 619 45 16 31.
- Segadora rotativa Vicon 6 discos, volteadora de 2 rotores y rastrillo hilerador. Buen estado. Tlf: 625 43 38 02.
- Rotoempacadora Jonh Deeres 540, arado de vertedera 2 rejas Ebro, rotabator 1.90m ancho Keveland, encintadora arrastrada, tractor Same Explorer Especial 90cv, Tlf: 665 83 38 14/ 652 94 79 65.
- Circuito Westfalia, 4 puntos, bomba 1.200 l labadora automática, tubería de 50 y segadora hiladora Rapad Euro Tres. Tlf: 676 07 71 01.
- Autocargador de 16 m3. Buen estado. Tlf: 608 93 15 28.
- Elevador de pacas hidráulico acoplado. Seminuevo. Tlf: 696 89 94 71.
- Remolque esparcidor seminuevo. Tlf: 654 47 17 41.
- 2 depesores 4.000l y 6.000l para cisterna. Tlf: 699 18 83 53.

Compras:

- Se compran cornadizas. Tlf: 942 59 33 15.
- Comedero circular para vacas con cuernos y comedero para terneros. Tlf: 649 25 04 61.
- Segadora rotativa de discos para tractor. Tlf: 654 095 325.

OTROS

Ventas:

- Agricultor productor de forraje interesado en venta directa de alfalfa en rama, fardo grande y paja de beza. Tlf: 605 50 44 90.
- Olla de leche de aluminio 35 litros y ordeñadora de 20 litros de aluminio. Tlf: 675 208 287.
- Bola de silo de hierba y hierba seca. Tlf: 657 851 875.
- 12 ollas de leche de 40 litros. Tlf: 669 379 909.
- Fardos de paja pequeños. En La Rioja. Tlf: 696 62 39 03.
- 2 colmenares y terreno. 4 has. Tlf: 942 730 622.
- 2 compresores de 4.000 y 6.000. Tlf: 699 188 353.
- 2000 tejas casi nuevas y carro con aparejos. Tlf: 942 59 33 58/ 655 284 047.
- Carro con aparejos. Tlf: 638 31 68 13.
- Abono. Tlf: 657 85 18 75.
- Rollos de silo. Villasevil de Toranzo. Precio a convenir. Tlf: 678 54 15 70.
- Carro y aparejos y 2.000 yejas usadas. Tlf: 656 28 40 47.

FINCAS/CUOTA

- Se compran derechos de pago único y cesión temporal de cuota láctea. Tlf: 627 507 933.
- Se alquila nave para 100 vacas con 100 cubículos y sala de ordeño de 2x8. Zona de Torrelavega. Tlf: 639 72 19 16.
- Se alquilan 50.000 kg de cuota. Tlf: 606 53 37 05.

- Se alquilan 100.000 litros de leche. Tlf: 669 379 909.
- Se busca cuadra o nave con finca mejor. Tlf: 620 25 24 91.
- Busco finca 2 has en adelante. Preferible con cuadra. Zona Medio Cudeyo (Entrambasaguas). URGE. Tlf: 652 84 67 07.
- Se cede cuota láctea. 5000kg. Tlf: 676 33 20 04/ 636 320 461.
- Se busca finca para arrendar o comprar. Zona oriental. Tlf: 606 89 20 44.
- Se vende cuota de leche con código de explotación. 185 mil litros. Tlf: 618 36 35 73.
- Se vende cabaña. 40 carros con cagigas y pinos, Acceso carretera. Saro. Tlf: 669 12 49 80.
- Busco nave con terreno. Zona Vargas. Tlf: 661 45 21 09.
- Se vende cabaña y 40 carros de terreno con arbolado y carretera. Tlf: 669 124 980.
- Se alquilan hectáreas para la PAC. Tlf: 627 50 79 33.
- Se alquilan hectáreas para la pac en León. 627507933.
- Se cede cuota láctea. 19.600 kg. Tlf: 687 05 55 14.
- Se vende casa en Sobarzo con estabulación libre y 37 carros de tierra. Tlf: 693 65 27 75.
- Se vende casa. Valle de Liébana 1 km. Potes. 3 plantas. Pajar y cuadra al lado. Tlf: 658 77 50 72.
- Se vende explotación ganadera. Zona Picos de Europa. Muy bien situada. 8 km. Potes. Con vivienda, 2 establos, casa con huertas, 60 fincas rústicas y 1 invernadero. Tlf: 616 10 97 44.
- Se alquila finca. 20-25 ha, en Ampuero en 2 lotes, con 2 cabañas y agua. Tlf: 942 63 41 34/ 942 67 60 94.
- Vendo cabaña en Llerana de Saro. Tlf: 638 31 68 13.
- Se alquila cuota. 19.600 kg. Tlf: 687 05 55 14.
- Se compra o alquila con opción a compra finca de 7 hectáreas o superior. Tlf: 639 29 37 00.
- Se compra finca semi-llana de 1000-2000 carros. Tlf: 639 72 50 41.
- Cabaña y 40 carros de tierra con arbolado. Tlf: 669 12 49 80.
- Casa urbana en Riaño (Solórzano), diáfana, tejado nuevo, luz, agua, 200m. terreno urbano. Tlf: 942 74 02 68.
- Se compra cesión temporal de cuota láctea. Tlf: 627 50 79 33.
- Se necesita finca de más de 100 carros con cuadra. En Renedo de Piélagos o alrededores. Tlf: 616 11 52 45.
- Se vende casa con terreno urbano. Riaño (Solórzano). Tlf: 942 74 02 68.

BOLSA DE TRABAJO

- Se ofrece persona para trabajar como peón ganadero. Tlf: 651 531 581/ 639 270 365.
- Busco trabajo en explotación ganadera. David. Tlf: 622 109 777.
- Se busca trabajo en explotaciones agrícolas o ganaderas. Tlf: 669 762 769.
- Se ofrece obrero. Leche o carne. Mantenimiento de jardines. Limpieza de fincas. Con experiencia. Tlf: 650 631 453.
- Busco trabajo en ganadería. Leche o carne. Con experiencia. Tlf: 627 17 24 70.
- Obrero para trabajo en ganadería de leche. Con experiencia y carné de conducir. Tlf: 645 53 11 10.
- Se hacen trabajos forestales, limpieza de fincas,... Tlf: 629 52 06 75.

PARA PONER Y RETIRAR SU ANUNCIO, LLAME AL 942 80 25 32

Edita: UGAM-COAG; Imprime: J. Martínez. Diseño y redacción: Eva Sañudo
colaboran servicios técnicos de UGAM-COAG

Campo Vivo

OFICINAS Y HORARIOS DE UGAM-COAG

Oficina Central:

Ferial de Ganados de Torrelavega, S/N.
Telf.: 942 80 25 32/ 942 80 85 10
Fax: 942 88 89 03

Oficinas comarcales:

RAMALES

C/ Luis Alonso Otero, nº 2. Telf. /Fax: 942 64 65 59.
Horario: de lunes a viernes de 10 a 14 horas.

POTES

C/ Cántabra, nº 2. 1º. Telf.: 942 73 80 66.
Horario: lunes, de 10 a 14 horas.

VILLACARRIEDO

Avda. de los Indianos. Telf.: 942 59 06 97.
Horario: de lunes a viernes, de 10 a 14 horas.

GAMA

C/ El Crucero, S/N. Telf.: 942 64 21 14.
Horario: de lunes a viernes, de 10 a 14 horas.

REINOSA

Local de la Cooperativa Campoo- Los Valles. Telf.:
615 81 15 10. Horario: lunes de 9:30 a 13:30.

GUÍA DE SERVICIOS

- Servicios de Asesoramiento Integral a explotaciones agrarias.
- Asesoramiento jurídico (consultas, reclamaciones vía administrativa y judicial, altas y bajas en la Seguridad Social,...)
- Asesoramiento fiscal (declaraciones de la renta, IVA, subvenciones, amortizaciones, libros contables,...)
- Tramitación de las ayudas de la PAC y otras.
- Información y asesoramiento técnico.
- Asesoramiento y realización de proyectos (naves, estabulaciones y memorias técnicas).
- Información y tramitación de ayudas de la Ley de Dependencia.

- Información y tramitación en la inclusión en ganadería y agricultura ecológica u otras marcas de calidad.
- Información del sector a través de la revista "Campo Vivo" y de reuniones periódicas o conferencias.
- Variedad de cursos de formación (informática, apicultura, producción ecológica. Elaboración de productos artesanales, Política Europea Agraria, asociacionismo agrario, alimentación en ganado de leche y carne,...)
- Descentralización de servicios (nuestras oficinas están repartidas por distintos puntos de la región para estar más cerca del ganadero).

SOLICITUD AFILIACIÓN A UGAM-COAG

Nombre/apellidos:.....
F. nacimiento:.....DNI:.....
Domicilio:.....
C.P:.....Municipio:.....
Teléfono:.....
Tipo de explotación (vacuno, caprino, ovino):...
Nº cabezas ganado:..... hectáreas terreno:.....



CUOTA ANUAL: 80 €

Si desea afiliarse a nuestra Organización Agraria, rellene y firme el cupón de solicitud y domiciliación bancaria y envíelo a UGAM-COAG Avda. Fernando Armáñón C.P: 39500 TORRELAVEGA

DOMICILIACIÓN BANCARIA DE LAS CUOTAS

Se Director,
ruego sean pagados con cargo a mi cuenta y hasta nuevo aviso los recivos de las cuentas de afiliación que la Organización Agraria UGAM-COAG presente a mi nombre.

BANCO/CAJA:.....
DIRECCIÓN:.....
Nº CUENTA CORRIENTE:.....

ENTIDAD	OFICINA	I.C.	Nº CUENTA

TITULAR:..... de..... de..... de 20.....

FIRMA:.....