

Campo Vivo



**FUERTE SUBIDA EN
LOS PRECIOS DE LA
LECHE EN ORIGEN**

PÁGINAS 8 y 9

**UGAM-COAG SE ADHIERE
A LA PROPUESTA DE
TRASLADAR LA
CONSEJERÍA DE
GANADERÍA AL
MERCADO NACIONAL
DE GANADOS DE
TORRELAVEGA**

PÁGINA 2

¿Cómo será la futura PAC 2014-2020? PÁGINAS 4 a 6

UGAM-COAG SE ADHIERE A LA PROPUESTA DE TRASLADAR LA CONSEJERÍA DE GANADERÍA AL MERCADO NACIONAL DE GANADOS DE TORRELAVEGA

En la década de los 90 , UGAM hizo esta propuesta a la consejería de Ganadería

La Organización Agraria UGAM-COAG apoya firmemente la propuesta de trasladar la sede de la consejería de Ganadería, Pesca y Desarrollo Rural de Cantabria al Mercado Nacional de Ganados de Torrelavega.

Se trata de una petición histórica que UGAM-COAG ya hizo a la consejería de Ganadería en la década de los 90. Desde UGAM-COAG se considera que éste es el mejor emplazamiento por diversas razones:

Centro de interés ganadero

En primer lugar, el Mercado de Ganados Jesús Collado Soto es un lugar de encuentro semanal de los ganaderos y en él se encuentran localizadas organizaciones y demás puntos de interés para los mismos. Por lo tanto, la instalación de la consejería en este emplazamiento facilitaría y ahorraría a los ganaderos desplazamientos innecesarios.

Mercado de referencia

Además, se trata de uno de los mercados más importantes de este país y cuenta con espacio e instalaciones suficientes para albergar los diferentes departamentos que conforman esta consejería.

Torrelavega, capital de la ganadería



Asimismo, la capital del Besaya en el centro neurálgico de la ganadería en Cantabria y por ello se considera que su consejería debiera localizarse en ella.

Impulso económico

Por otro lado, se considera que influiría positivamente en la situación económica de Torrelavega, dado que daría mayor funcionalidad al Mercado Nacional de Ganados de Torrelavega y dinamismo a las zonas

aledañas.

En definitiva, UGAM-COAG considera que trasladar la consejería de Ganadería, Pesca y Desarrollo Rural de Cantabria al Mercado Nacional de Ganados de Torrelavega es una gran idea e insta al Gobierno de Cantabria a que lo tome en consideración, ya que sólo no presenta ningún inconveniente para el sector, sino que supone muchas ventajas para los ganaderos de la región.

EL “CORRALITO” DEL SEÑOR MINISTRO



Miguel Blanco Suaña, secretario general de COAG

Todavía le queda al ministro Arias Cañete capacidad para sorprender a propios y extraños, a pesar de que ya es de sobra conocido. No me refiero a esos gustos por los yogures caducados, o los insectos fritos en tierras de Oriente o África. Ni siquiera a las espartanas duchas frías en invierno. Sobre gustos hay mucho escrito.

Lo grave es la falta de contención verbal, cuando evidencia una actitud irrespetuosa hacia quienes no piensan como él, hacia quienes defienden y reivindican un modelo de agricultura social diferente al que él mismo representa. Lo grave es convertir una institución pública como es el Ministerio de Agricultura, en un recurso patrimonial de carácter partidista y excluyente, por razón de conveniencias políticas y económicas y del ordeno y mando. Rémoras de un pasado que no termina de pasar.

Que al señor ministro no le importe, según sus propias palabras provocativas, quién produce sino lo que se produce, sea el productor el “notario de la villa” o un agricultor, deja bien a las claras la consideración que tiene hacia un colectivo social de hombres y mujeres del campo, que trabajan como profesionales en la actividad agraria y viven de ese trabajo. La producción es la finalidad propia de la agricultura. Pero esa finalidad debe supeditarse a una política agraria racional y sostenible, es decir, cómo, dónde y quién produce lo que necesitamos para comer. De lo contrario se estaría fomentando un modelo de producción y de mercado deslocalizable y especulativo. Si el señor ministro no cuenta hasta diez antes de entrar como un elefante en una cacharrería, puede resultar mediático, pero acabará en desastre.

Que defendamos como organización unas políticas agrarias de carácter social, y en consecuencia critiquemos el contenido de la reforma de la PAC y otras políticas del Ministerio, es legítimo. Porque es lo que piensan y defienden decenas de miles de hombres y mujeres a los que representamos y que tienen derecho a un presente y futuro dignos, como profesionales del campo. Que se nos tache con una cruz en el Ministerio de Agricultura, por nuestra legítima discrepancia, por nuestras reivindicaciones y por nuestro carácter independiente, es un comportamiento antidemocrático que no cabe en un estado de derecho.

Si el Ministro no soporta el sindicalismo agrario indepen-

diente y reivindicativo, la opción no pasa por intentar liquidarlo, mediante el sistema autoritario del “corralito”. A los que aplauden doy y a los que protestan les quito. La información, la interlocución, los recursos económicos, etc., legítimos y legales, se convierten así en instrumentos de discriminación.

Si ese sindicalismo no acaba de doblar la rodilla, la opción no pasa por montar un “corralito electoral”. Una chapuza de votación en el campo, que ni es consulta ni es proceso electoral. Un tinglado sin garantías democráticas, que puede permitir un pucherazo a favor de los correligionarios que le aplauden. Una sola urna en la capital de cada provincia y un censo en el que pueden ser mayoría los no profesionales agrarios, es un claro intento de caciqueo.

Pero el Ministro no atiende reparos y su opción vuelve a pasar por faltarnos al respeto. Se permite decir públicamente que nos da miedo la democracia. Señor Ministro, es fácil comprobar quien tiene miedo a la democracia. ¿Por qué se niega Ud. a poner una mesa electoral en cada municipio, que es lo que nosotros le exigimos? ¿Por qué no elabora un censo con los verdaderos profesionales del sector agrario, que son los que deben decidir? ¿Por qué rechaza las garantías democráticas que debe tener todo proceso electoral, también en el campo? Esta organización siempre ha estado del lado de la democracia. Por eso rechazamos el caciquismo, los pucherazos y el mangoneo autoritario. Defendemos, como siempre, la democracia en el campo. Por eso no consentimos esas intenciones de “corralito”.

¿Por qué se niega Ud. a poner una mesa electoral en cada municipio, que es lo que nosotros le exigimos? ¿Por qué no elabora un censo con los verdaderos profesionales del sector agrario, que son los que deben decidir?

¿Cómo será la futura PAC 2014-2020?

EN LA NUEVA POLÍTICA AGRARIA, EL DERECHO ES LA HECTÁREA

Durante las últimas semanas, UGAM-COAG ha explicado a los ganaderos las líneas generales de la futura Política Agraria Comunitaria (PAC) 2014-2020 a lo largo de 25 cursos que se han llevado a cabo por toda Cantabria.

A continuación les mostramos un resumen de lo que, hasta el momento, se sabe de su aplicación en España

REGLAMENTO DE PAGOS DIRECTOS

La primera solicitud de ayudas con el nuevo sistema se presentará entre febrero y abril del año 2015 y el primer pago se efectuará a partir del 16 de octubre de 2015.

Los Estados miembros tendrán unos esquemas de obligado cumplimiento y otros voluntarios.

En España habrá lo siguiente:

OBLIGATORIOS

****Esquema de pago básico o renta base:** Ayuda básica a los agricultores en función del valor de sus nuevos derechos.

****Pago "verde" o "greening":** 30% del sobre nacional o regional de pagos directos.

****Pago a agricultores jóvenes:** hasta el 2% sobre nacional de pagos directos.

VOLUNTARIOS

****Ayudas acopladas (voluntarias):** Hasta un 15% del sobre nacional.

AGRICULTOR ACTIVO

Por el momento, en España está pendiente una definición definitiva de agricultor activo.

Según la propuesta, sólo podrán recibir pagos directos

los agricultores activos. Se ha acordado una lista negativa obligatoria para los EEMM (aeropuertos, obras de agua, servicios ferroviarios e inmobiliarios, zonas deportivas y recreativas de carácter permanente), con la posibilidad de que los EEMM amplíen la lista.

LÍMITES MÍNIMOS PARA LOS PAGOS

De manera general no se concederán pagos directos a aquéllos solicitantes que reciban menos de 100 € como pagos directos ó cuya superficie elegible sea inferior a 1 Ha. En el Estado Español se puede ajustar este límite mínimo a 300 € ó 2 Ha.

REDUCCION Y LIMITE DE AYUDAS POR EXPLOTACIÓN

Se establece un sistema de reducción obligatoria del 5% de los pagos directos para importes superiores a 150.000 €. Queda por negociar la posibilidad de que los EE.MM. puedan aplicar un techo general a estos pagos. Los fondos obtenidos con la aplicación de esta medida se transferirán al pilar del desarrollo rural sin requerir cofinanciación.



ESQUEMA DE PAGO BÁSICO

Primera asignación de derechos de pago: el apoyo bajo el sistema de pago básico estará disponible para los agricultores que lo soliciten en 2015 (en la Solicitud de la PAC 2015), siempre que hayan presentado solicitud de ayuda de pagos directos en 2013.

Se permite a los EEMM limitar el número de hectáreas admisibles en la asignación de derechos de pago básico, por lo que esta superficie quedaría limitada en el caso español a 22,4 millones ha.

Convergencia: todas las hectáreas en la Unión Europea deben tender a valer lo mismo. En España se ha señalado según comarcas agrarias como base para pago de la hectárea, por lo que debe haber un proceso de igualación y el 2019 deben converger con la media de la Unión Europea.

En Cantabria hay 6 comarcas agrarias distintas.(316 comarcas hay en España). La ayuda mínima de cada beneficiario en España no podrá ser inferior al 60% de la ayuda media por hectárea..

PAGO VERDE O GREENING

En España tienen derecho a este pago, en primer lugar, la agricultura y ganadería ecológica y en segundo lugar, todos los pastos y las hectáreas de cultivo que cumplan con los requisitos estipulados.

PAGO A AGRICULTORES JÓVENES

Hasta el 2% del sobre nacional

Se concederá a los agricultores de menos de 40 años que se instalen por primera vez en una explotación agraria o que lo hayan hecho en los 5 años anteriores a la solicitud de la ayuda.

Esta ayuda permite un incremento de hasta un 25% del pago base durante los primeros 5 años después de su instalación.

GESTIONES DE MERCADOS

Se introduce una nueva cláusula de salvaguardia en todos los sectores para que la Comisión pudiera adoptar medidas de urgencia para responder a las perturbaciones generales del mercado.

Estas medidas se financiarían a partir de una Reserva de Crisis descrito en el Marco Financiero Plurianual (de 2.800 mill €) financiada a través de una reducción anual de los pagos directos. Los fondos no utilizados se devolverán a los agricultores y ganaderos en el año siguiente.

Fin de las cuotas

En enero de 2015 se procederá al fin de las cuotas lácteas, de los derechos de plantación de viñedo el 31 de Diciembre del 2015 (se podrán mantener hasta el 31 de Diciembre de 2021), y el sistema de cuotas de azúcar el 30 de septiembre de 2017.

MUY IMPORTANTE PARA LOS GANADEROS DE CANTABRIA

AYUDAS ACOPLADAS A LA PRODUCCIÓN

España destinará hasta un 15% de su techo nacional a ayudas acopladas a la producción.

Los pagos acoplados tendrían que ser concedidos únicamente a los sectores o regiones de un Estado miembro donde sus sectores o tipos de agricultura específicos atravesasen ciertas dificultades y sean particularmente importantes por razones económicas y/o sociales y/o medioambientales. También podrán concederse a los agricultores que dispongan de derechos especiales y se puedan ver negativamente afectados por la convergencia interna. **En España son frutos secos, tomate, remolacha y toda la ganadería.**

ESQUEMA SIMPLIFICADO PARA PEQUEÑOS PERCEPTORES

España aplicará un régimen simplificado para los pequeños perceptores. Estos perceptores recibirán un pago fijo anual entre 500 y 1.250 euros.

Tendrán que cumplir requisitos menos estrictos en condicionalidad y estarán exentos del greening. Tampoco estarán sujetos a la convergencia interna.

Los EE.MM. podrán incluir automáticamente a estos productores en este esquema, aunque estos tendrán derecho a acogerse al esquema general.

Organizaciones de Productores (OP): su reconocimiento es voluntario para los EE.MM. excepto en leche, frutas y hortalizas y aceite de oliva y aceituna de mesa, cuyo reconocimiento es obligatorio. Los EE.MM. podrán legislar la obligatoriedad de los contratos en los sectores y etapas de comercialización que decidan, estableciendo unos elementos mínimos de contenido. Las OP reconocidas de los sectores de leche, aceite de oliva, cultivos herbáceos y vacuno de carne podrán llevar a cabo negociación colectiva de precios de los contratos, siempre que no superen un 15% de la producción nacional.

UGAM-COAG APOYA A LOS GANADEROS AFECTADOS POR LA CONCENTRACIÓN PARCELARIA EN CASAR DE PERIEDO

Se están asignando terrenos divididos y alejados de las ganaderías, algo que no tiene “ni pies ni cabeza” en una concentración parcelaria

La Organización Agraria UGAM-COAG manifiesta su apoyo a los ganaderos afectados por la concentración parcelaria, así como el plan de urbanismo que se está llevando a cabo en Casar de Periedo (Ayuntamiento de Cabezón de la Sal).

Vecinos de la zona, entre ellos socios de UGAM, han denunciado las “irregularidades” que se están llevando a cabo en el proceso de concentración parcelaria de Casar de Periedo.



Fincas urbanas en concentración

Una de las principales alegaciones presentadas por algunos vecinos es que el ayuntamiento ha realizado la concentración parcelaria en terrenos que llevaban años pagando el canon de urbano y además, les ha asignado mucho menos terreno del que tenían en un principio. Un ejemplo del abuso que se está cometiendo es la ganadera, María Candelas Fernández, a la que le han quitado 12 carros de una finca de 38,2. “En su día cedimos terreno para que nos lo hicieran urbano y ahora nos quieren estafar”, comenta la ganadera.

Perjuicio para los ganaderos

Este es uno de los casos en los que además, se están asignando terrenos divididos y alejados de las ganaderías, algo que no tiene “ni pies ni cabeza” en una concentración parcelaria. Por otro lado, no se ha informado a los particulares a su debido tiempo de las parcelas que se asigna a cada uno, ni se ha intentado llegar a un consenso con los mismos. Además, tampoco se ha respetado parte del proyecto urbanístico aprobado, de hecho, la trama viaria ejecutada no se corresponde con la proyectada. Asimismo, muchos afectados se quejan de los tratos de favor a algunos

vecinos, a los cuáles les están haciendo la concentración parcelaria con terreno rústico con posible recalificación.

Por todo ello, los afectados consideran esta forma de proceder como un “abuso y manipulación”, por ello, desde UGAM-COAG se solicita que se resuelva este problema a la mayor brevedad posible, intentando llegar a un consenso lo más igualitario, justo y no abusivo para los vecinos de la zona y teniendo consideración por los ganaderos, para quienes es de vital importancia tener sus terrenos lo más próximos a sus explotaciones.

Incremento de los precios de la leche en origen

¿QUÉ ESTÁ OCURRIENDO?

UGAM-COAG ACONSEJA CAUTELA ANTE ESTA SITUACIÓN, PUESTO QUE EL MERCADO SE MUEVE “CON DIENTES DE SIERRA”

Durante los últimos meses, se ha apreciado un incremento en el precio de la leche en origen. Se ha calculado que en España ha aumentado una media de entorno al 15% llegando en algunos lugares a aumentar un 22%, pero, ¿cuánto va a durar esta situación?

En septiembre de 2013, las entregas de leche en España aumentaron y también el precio percibido por los ganaderos. Con respecto a agosto, ha aumentado en 1,1 céntimos/litro, llegando a los 36 céntimos/litro, a pesar de que este precio medio es mucho más bajo que el precio medio comunitario. De hecho, en la UE el precio pagado a los ganaderos en septiembre de 2013 fue de 39,65 céntimos/l, 3,65 céntimos/l más que la media española.

Sin embargo, es el mayor precio registrado en las últimas 4 campañas y el

más alto registrado en los últimos 2 años y medio.

En septiembre de 2012 se pagó una media de 31,4 cent/l, en el mismo mes de 2011 de 32,6 cent/l y de 2010 de 30,5 cent/l.

Especulación en los mercados internacionales de la leche

El escenario que estamos viviendo actualmente está directamente relacionado con la presión que ejercen los mercados internacionales. El mercado manda y se mueve con dientes de sierra, es decir a base de grandes subidas



y bajadas de precio fruto de la especulación con la leche.

Actualmente, nos movemos en un mercado global y las producciones de terceros países nos afectan directamente. A nivel mundial, también nos influye la cantidad de leche proveniente de nuestras antípodas, Australia y Nueva Zelanda, los países con mayor producción de leche el polvo y mntequilla del mundo (principalmente Nueva Zelanda).

Sequía en Nueva Zelanda, baja la producción

Su modo de producir y la situación de sequía en este país nos indican por qué estamos viviendo esta subida de precios. Nueva Zelanda destina la mitad de su producción a leche en polvo para reserva. Esto se debe a que allí todas las vacas paren al mismo tiempo (a comienzos de su primavera). Luego hasta junio dan leche en abundancia, que producen a base de pastos (con lo cual el coste de producción es muy bajo). En su invierno las vacas se secan. Sin embargo, si su verano viene seco, las vacas dejan de producir antes de que llegue su invierno y esto es lo que ha ocurrido este año.

Fonterra, empresa láctea neozelandesa y la que más capacidad tiene para producir leche en polvo del mundo, controla el mercado internacional. Por lo tanto, si tiene algún problema de abastecimiento de leche, esta bajada influye en todos los mercados internacionales.

Subidas y bajadas bruscas

Dicho esto y a pesar de la subida de precios, desde UGAM-COAG se aconseja cautela a los ganaderos, puesto que hemos vivido momentos muy similares en otras ocasiones.

Además, se ha apreciado que el precio de la leche no se está trasladando en los supermercados, lo que hace suponer que la subida en origen podría ser breve.

En lo que se refiere a los Contratos Homologados de Leche Cruda, que rigen la relación ganadero – industria se sabe que en muchos casos no se están cumpliendo por ninguna de las partes. De hecho, hay ganaderos que están abandonando una industria para irse a otra que les paga más e incluso industrias que en estos momentos están pagando por encima de lo que estipula el contrato.

CONSECUENCIAS DE LA ELIMINACIÓN DE LAS CUOTAS

Desde COAG, también se advierte que la eliminación de las cuotas podría tener graves consecuencias en el mercado lácteo. Se alerta de que con la eliminación del sistema de cuotas a partir de 2015, se estima que habrá un aumento de la producción de leche en la UE por encima del 5% y que habrá una reducción de los precios del 10%, lo cual tendría cierta variabilidad entre países y en el caso de España sería incluso más acusada.

Un ejemplo del desastre de la supresión de las cuotas es Suiza, donde hubo un aumento de la producción de leche del 7% y tuvo como consecuencia un descenso de los precios medios del 20 al 30%.

SEA UN REFERENTE
EN EL SECTOR
GANADERO LECHERO



UNIDAD DE INSPECCIÓN Y CERTIFICACIÓN, S.L.

(*) Acreditado por ENAC nº 73/C-01250 (E149011)

DESTAQUE por tener una explotación certificada oficialmente

REVALORICE su trabajo y sea el propietario de la Certificación.

Certifique su negocio a nivel nacional con una entidad independiente y acreditada por ENAC

UNIDAD DE INSPECCIÓN Y CERTIFICACIÓN, S.L.

Polígono Empresarial "Cerro de la Cruz" Parcela 8 y 9
20011 - Guzmán (Cádiz)
www.uic-certificacion.com Tel: +34 952 32 11 20

CURSO DE FORMACIÓN PARA EL FOMENTO DE LA AGRICULTURA ECOLÓGICA COMO ALTERNATIVA PRODUCTIVA Y VIABLE



Nuestro país es el que más superficie destina a producción ecológica de la Unión Europea, además, es el tercero en número de exportaciones y va en aumento

Recientemente ha tenido lugar en Potes un curso de formación para fomentar la agricultura ecológica como alternativa productiva y viable económicamente a la que han asistido unos 25 ganaderos.

A través de distintas ponencias, dirigidas por productores ecológicos de esta región, los asistentes han podido ver una perspectiva de producción alternativa, más respetuosa

con el medio ambiente, las plantas y los animales. Al mismo tiempo se ha explicado como este tipo de producciones es una opción a tener en cuenta y que bien llevada puede resultar rentable.

Ponencias profesionales

Los ponentes fueron Pablo Herrero, agricultor ecológico, Pedro Castro, Ganadero de carne ecológico y fundador de la asociación "Efecto

Ecológico" y miembro de la ejecutiva de UGAM-COAG y Luis Alfonso González, agricultor ecológico de pequeños frutos y miembro de la asociación "Efecto Ecológico".

Dudas de los ganaderos

Las mayores inquietudes de los asistentes se centraron en las dificultades que existen para comercializar los productos ecológicos. Por otro lado, en vacuno de carne ecológico,

a los ganaderos les preocupan los costes de producción de terneros para cebo. En este sentido, todos los ponentes coinciden en que se pueden vender animales con menos peso y se debe primar la calidad de la carne para atraer un mayor número de clientes.

Por otro lado, los productores ecológicos comentaron que estar en este tipo de producción requiere también esfuerzo y dedicación a la hora de comercializar (hay que buscar clientes por diferentes vías: mercados, Internet,...) y no sólo depender del Consejo Regulador.



Iniciativa de COAG

Esta iniciativa, llevada a cabo desde COAG, trata de apostar por un modelo agrícola-ganadero ecológico, con una base social, con el fin de fijar población en las zonas rurales. Además, se pretende aprovechar y conservar los recursos naturales, al mismo tiempo que se contribuye a la mejora económica de las zonas rurales.



España, potencial ecológico

Actualmente, nuestro país es el que más superficie destina a producción ecológica de la Unión Europea, además, es el tercero en número de exportaciones y va en aumento.

Sin embargo, el comercio interno de estos productos es bajo en España. Por ello, es importante fomentarlos y eso está en nuestras manos. Hay varias formas de llegar a los consumidores y entre ellas destacan unos precios razonables para que los consumidores puedan acceder a ellos, la eliminación de intermediarios (contacto directo consumidor-productor), desarrollo de campañas de concienciación para que los ciudadanos contemplen la posibilidad de una alimentación biológica.



SEGURO DE COMPENSACIÓN POR FALTA DE PASTOS, UNA HERRAMIENTA EFICAZ PARA EL GANADERO



El Seguro de Compensación por Pérdida de Pastos compensa a los ganaderos el mayor coste derivado de la necesidad de suplemento de alimentación como consecuencia de una falta de pastos, siempre a partir de un cierto umbral definido en el contrato de seguro.

Se trata de un seguro moderno, ágil y dinámico, que evita interpretaciones indi-

viduales de los daños y que indemniza en su justa medida a los ganaderos afectados. Por ello se trata de un seguro de índices con una base tecnológica puntera, basado en la elección de un índice científicamente validado, independiente de las partes (asegurado y asegurador) y altamente correlacionado con el daño sufrido por el ganadero.

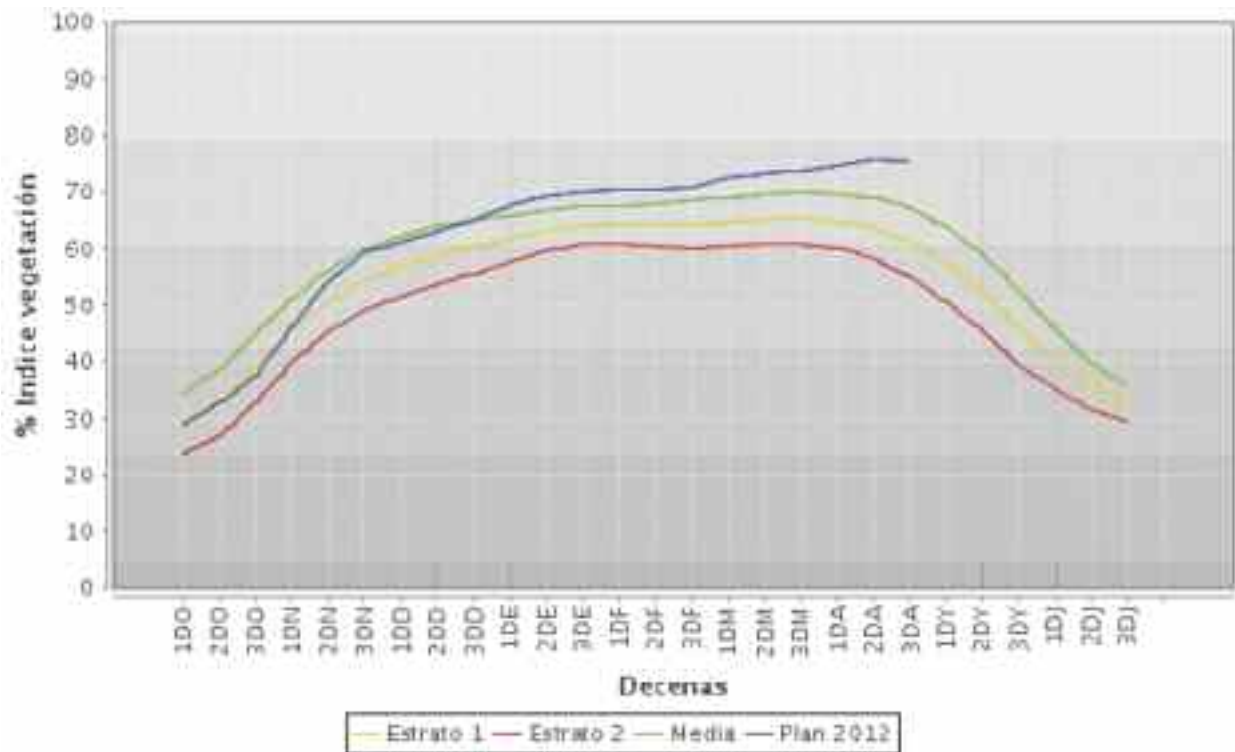

¿Cómo se asegura el ganadero?

La condición necesaria para acceder al seguro es poseer animales de las especies asegurables: ganado vacuno (excepto el de cebo industrial), ovino y caprino (manejadas en régimen extensivo o intensivo), ganado de lidia y ganado equino (únicamente en régimen extensivo).

El ganadero declara e incluye en el seguro, el número de reproductores que posee en cada libro de registro de explotación.

¿Cómo funciona este seguro?

Simplificando el proceso a efectos didácticos, la operativa comienza con la captura de las imágenes terrestres (teledetección) que realiza el satélite de La NASA, TERRA. Las imágenes las recibe el LATUV (Laboratorio de Teledetección del Departamento de Física Aplicada de la Universidad de Valladolid) para, a partir de las mismas, calcular el Índice de Vegetación Diferencial Normalizado (NDVI por sus siglas en inglés) y que, podemos decir, es el eje principal del seguro.

La base del seguro es la comparación del NDVI, medido cada 10 días, con la media de la misma decena de los años comprendidos entre 2000-2011 para la misma zona homogénea de pastoreo.

Este seguro considera que hay siniestro cuando el resultado de la medición es inferior, en un determinado valor, a la media obtenida de la serie 2000-2011. El seguro establece diferentes grados de siniestro.

En el siguiente gráfico vemos cómo, con los índices de la serie histórica, se elabora una curva de evolución anual. Por debajo de esta curva se establecen otras dos con dos grados de sequía, escasez y ausencia de vegetación.

Un asegurado, puede consultar en cualquier momento a través de la página web: www.agroseguro.es en qué situación se encuentra su zona de pastoreo, lo cual podrá visualizar en un gráfico como este. Una peculiaridad importante de

este seguro es que el ganadero asegurado no tiene que comunicar siniestro, sino que, al finalizar las garantías del seguro, se verifican las decenas que se encuentran por debajo de los índices de vegetación garantizados, y de acuerdo con la opción elegida, se determina la valoración del siniestro, por tanto es AGROSEGURO quien tramita automáticamente la indemnización.

Cabe recordar que la siniestralidad en este seguro sufre fuertes variaciones en función de la climatología de cada año, de tal manera que el ejercicio 2005 cerró con más de 65 millones de euros en siniestralidad, el 2009 con cerca de 20 millones y el 2012 con casi 43 millones de euros.

En definitiva, el sector agrario español cuenta con un instrumento como es el seguro agrario, cada vez más perfeccionado y en evolución constante, que ha demostrado su eficacia y solvencia y que se ha convertido en el mecanismo de cobertura más idóneo con el que cuenta el ganadero.

COAG SE REUNE CON EL SECRETARIO DE ESTADO DE COMERCIO

COAG ha advertido en la reunión mantenida con el Secretario de Estado de Comercio, Jaime García Legaz sobre los negativos efectos de los acuerdos de libre comercio con terceros países (EE.UU, Mercosur, Euromediterráneos) para el modelo agrario europeo, referente en materia de seguridad y calidad alimentaria, bienestar animal y respeto al medio ambiente. Por su parte, el Secretario de Estado ha adelantado que en relación a la agricultura no se irá más allá de



tres aspectos esenciales; un acuerdo sobre transparencia de los contingentes arancelarios, eliminación de las restituciones a la exportación y constitución de stocks estratégicos alimentarios.

SOBERANÍA ALIMENTARIA

VÍA CAMPEESINA FIRMA UN CONVENIO DE COOPERACIÓN CON LA FAO

El 4 de octubre de 2013, en Roma, se celebró una reunión entre La Vía Campesina* y el Director General de la FAO, José Graziano Da Silva, en la que se formalizó un acuerdo de cooperación que reconoce el papel esencial que desempeñan los pequeños productores de alimentos.

Vital para la lucha contra el hambre

Se ha reconocido que su contribución más importante se centra en la erradicación del hambre en el mundo. Esta cooperación abarcará diversos ámbitos como el refuerzo de la producción de alimentos procedentes de las prácticas campesinas agroecológicas, la protección de los derechos de los pequeños productores para acceder a la tierra y el agua, así como la mejora de los derechos de los campesinos sobre las semillas de conformidad con las leyes nacionales e internacionales relativas a las semillas.

Defensa de jóvenes productores y mujeres

El marco de cooperación defenderá en particular el protagonismo de los jóvenes y las mujeres en la producción de alimentos y la necesidad de facilitar su acceso a la tierra y otros recursos productivos.

OGM; y acaparamiento de tierras, principales preocupaciones de La Vía Campesina

Durante la reunión, La Vía Campesina manifestó su preocupación por la promoción de los cultivos genéticamente modificados y la tendencia cada vez mayor de acaparamientos masivos de tierras que fuerzan a los campesinos y campesinas a abandonar sus tierras.

Según Rodolfo Greco, un líder campesino procedente de Argentina, "los jóvenes campesinos son las primeras víctimas de los acaparamientos de tierras y del modelo de producción orientado al mercado que nos imponen las compañías transnacionales. Nuestros jóvenes deben poder trabajar la tierra para así garantizarse un futuro digno que no encontrarán en las megaurbes de hoy en día."

***COAG pertenece a la Vía Campesina, organización agraria a nivel mundial que defiende los derechos de los pequeños y medianos productores.**

La FAO reconoce el papel protagonista de La Vía Campesina como la mayor organización de pequeños productores de alimentos a escala internacional

EL PRECIO DE LOS ALIMENTOS SE MULTIPLICA POR 4,6 DEL CAMPO A LA MESA

El índice de Precios en Origen y Destino del mes de octubre indica que el valor de los alimentos principales en nuestro país se multiplicó por 4,6.

En octubre, alimentos de temporada como son las berenjenas, el tomate de ensalada, las aceitunas el pepino, el melocotón la mandarina y la naranja han obtenido los diferenciales más altos.

En lo que se refiere a los alimentos de origen ganadero, la carne de ternera es el que tiene la diferencia más acusada, con un índice de 4,33.



IPOD Octubre 2013
Índice de Precios en Origen y Destino de los alimentos

PRODUCTO	PRECIO ORIGEN (€/kg)	PRECIO DESTINO (€/kg)	DIFERENCIA PRECIO (ORIGEN DESTINO)	DIFERENCIA PORCENTUAL (ORIGEN DESTINO)	IPOD
ACEITUNAS EN VERDE*	6,40	6,40	11,30	100%	IPOD AGRÍCOLA 4,87
ACEITE OLIVA (aceite comestible)	3,34	3,63	1,84	84%	
PATATA	0,18	0,81	4,50	250%	
AJO	1,86	8,33	3,23	229%	
CEBOLLA	0,23	1,01	4,39	239%	
REPOLLO	0,18	1,21	6,50	883%	
COLIFLOR	0,40	1,76	4,28	229%	
GALAMBOS	0,46	1,45	3,17	217%	
CHAMPIGNÓN	1,21	2,82	2,88	189%	
ALCACHOFA	0,95	2,73	4,98	299%	
ACEDERA	0,27	1,78	4,84	284%	
BERENJENA	0,22	1,88	4,82	882%	
TOMATES DE ENSALADA*	0,27	1,83	4,78	878%	
ZAMAHORA	0,42	1,88	3,58	138%	
PIÑONTO VERDE	0,71	1,82	3,47	487%	
PIÑONTO ROJO	0,46	2,04	4,43	343%	
PEPINO	0,20	1,21	6,04	884%	
LOCHUSA*	0,11	0,87	0,71	471%	
PLÁTANO	0,70	2,04	2,91	191%	
MELÓN	0,23	1,13	4,91	391%	
MELOCOTÓN	0,22	1,24	7,00	600%	
NECTARINA	0,22	1,84	6,58	458%	
CHIRIVÍA*	0,65	2,76	4,23	223%	
GRUESA	0,95	3,82	3,97	187%	
MANDARINA	0,66	1,88	3,67	267%	
PERA	0,60	1,88	3,88	288%	
UVA DE MESA	0,53	2,40	4,93	333%	
NANEA	0,20	0,71	3,53	253%	
MANDARINA	0,27	2,81	7,44	644%	
NARANJA	0,23	1,78	7,74	874%	
LIEBOW	0,29	1,85	5,10	410%	
TERNERA P*	4,13	17,87	4,33	333%	
CORDERO	5,80	10,70	3,84	284%	
POLLO*	1,24	2,87	2,31	131%	
CERDO*	1,44	3,28	3,88	288%	
CONEJO	2,18	5,15	2,35	135%	
HEVEDOS AF*	0,74	1,83	2,87	187%	
LECHE UACA	0,36	0,80	2,22	132%	

IPOD GENERAL 4,81

(*) El contenido de los precios aquí se establece el precio de origen hasta que llega al consumidor.
* Las categorías (*) designan: leche (litros), huevos (docena), carne (kg), frutas (kg), verduras (kg) y pan (kg).

(ver evolución IPOD en la siguiente página)



MIRA AL FUTURO CON TRANQUILIDAD

AGROMUTUA auto

UGAM COAG
Unión de Consumidores y Agricultores Madrileños

AGRICULTOR ASEGURA TU TRACTOR POR TAN SÓLO 73,07€*

* Cobertura: Responsabilidad Civil (Obligación, Voluntaria y Agrícola) (30.000€), Defensa Jurídica, Accidentes del Conductor (18.000€) y Restitución de Muevas. Posibilidad de ampliación de mayores coberturas a precios muy interesantes.



LOS SEGUROS AGRARIOS AYUDAN AL GANADERO A GARANTIZAR LA RENTABILIDAD ANTE IMPREVISTOS

El seguro agrario más contratado en Cantabria es el de vacuno, en sus variedades de leche y carne

La línea de seguros más común en Cantabria es la de vacuno, en sus variedades de leche y carne. No obstante, también se dan otras como las de ovino, caprino, equino, invernaderos y kivi.

Concretamente, los seguros de vacuno de leche y carne tienen una cobertura básica muy interesante para los ganaderos. El mínimo cubre la pérdida del ganado, ya sea por enfermedad (brucelosis, fiebre aftosa, tuberculosis,...) como por accidentes varios ocurridos en la explotación. Además, también se pagarían los animales fallecidos en partos y por mamitis.

Datos necesarios

Para realizar el seguro, a parte de los datos personales, es necesario facilitar el número de animales que se quieren proteger. Estos deben estar registrados en el Libro. La variación entre una y otra cobertura es muy pequeña, sólo de un 7%, lo cuál hace que el seguro sea lo más personal y ventajoso posible para el ganadero.

Varemos de puntuación

Además, es necesario informar del tipo

de ganadería: si es de monte o estabulada; si es de carne o leche y la raza o razas que se manejan, dado que existe un varemos de puntuación que asigna más o menos dinero según este aspecto.

La calificación más alta se les daría a las vacas con actitud láctea que están en el control lechero. Por otro lado está la puntuación por puras o no puras que no estén dentro del control lechero.

Un seguro, una garantía

Para cualquier ganadería es muy importante tener un seguro, ya que si ocurre cualquier adversidad, las pérdidas estarán cubiertas. Además, el gasto anual es bajo en comparación a las prestaciones que te da y en caso de que no se produzca ningún siniestro, el precio de la póliza baja considerablemente.

En definitiva, los seguros agrarios ayudan al ganadero a mantener sus ganancia

cias y a no tener pérdidas pase lo que pase.

Mejora de prestaciones

Desgraciadamente, en gran parte de las explotaciones (entorno al 90% según datos de los técnicos de UGAM-COAG) ocurren siniestros, por lo que recomiendan que hay que estar preparados para ello, sobre todo teniendo en cuenta las condiciones de inestabilidad en las que se encuentra el sector actualmente. En estos momentos, las prestaciones de los seguros agrarios son mejores que nunca, ya que ha subido el precio por los animales siniestrados.

Seguros personalizados

En cualquier caso, desde UGAM se informa a los ganaderos del seguro agrario más flexible y personalizado para su explotación, con toda transparencia y sin intermediarios.



GOBIERNO DE ESPAÑA

MINISTERIO DE AGRICULTURA, ALIMENTACIÓN Y MEDIO AMBIENTE

ENTIDAD ESTATAL DE SEGUROS AGRARIOS (ENESA)

Estoy más que seguro... ¡Estoy agroseguro!

Las enfermedades, los accidentes... son muchos los riesgos a los que está expuesta una explotación ganadera. Riesgos que pueden arruinar tu negocio de la noche a la mañana. Por eso cuando me preguntan si estoy seguro, yo siempre respondo... ¡Estoy AGROSEGURO!

agroseguro



El seguro de los que están más seguros

Incluye como garantía adicional
el saneamiento ganadero

Consulta con tu mediador de seguros

PARA SUSCRIBIR SU SEGURO DIRÍJASE A: MAPFRE SEGUROS DE EMPRESAS • SEGUROS GENERALES MAPFRE • CAM DE SEGUROS REUNIDOS (CAJAS) • AGROMUTUA MÁLAGA, SOCIEDAD ANÓNIMA DE SEGUROS
• MUTUAL MUTUA HUBAJ DE SEGUROS • PLUS ULTRA SEGUROS • AELIAPUT, COMPAÑÍA DE SEGUROS • UNIÓN DEL DUEÑO, CÍA. DE SEGUROS • MUTUALIDAD AGRICOLA DE SEGUROS • CADA PERDÉS
ASSEURANCES GÉNÉRALES • FRUETTA CÍA. ASISA S.A. DE SEGUROS • BIVAN GARCÉS, S.A., DE SEGUROS • ADA SEGUROS GENERALES • ASISA, S.A. SEGUROS • GENERAL DE ESPAÑA, S.A. SEGUROS
• SEGUROS CATALANA OCCIDENTE • AUNT; MUTUA DE SEGUROS Y REASEGUROS • MGS, SEGUROS Y REASEGUROS S.A. • CARISPA, S.A. DE SEGUROS GENERALES • GEN, SEGUROS Y REASEGUROS, S.A.
• METROPOLIS, S.A. CÍA. NACIONAL DE S.G. • MUTUA MUTUA DE SEGUROS • MUTUA DE RIESGO MARITIMO • OCASO, S.A. DE SEGUROS • REAL SEGUROS GENERALES • SANALUCÍA, S.A. CÍA. DE

MARALFALFA



La MARALFALFA es un pasto mejorado de origen Colombiano creado por el padre José Bernal sacerdote jesuita biólogo genetista, que utilizando un sistema químico biólogo llamado heteroingerto Bernal. Cruzando e investigando varias plantas de África y Colombia después de mucho trabajo y esfuerzo por conseguir pasto para los ganaderos que disponían de poco terreno para sus animales obtuvo el pasto hoy conocido por MARALFALFA.

¿Qué características /peculiaridades tiene?

Existen muchos tipos de pasto elegante parecidos genéticamente, uno solo es MARALFALFA, Tenemos exclusivamente el Original (Planta Madre) la diferencia nutricional entre ellos es enorme. La proteína es un elemento nutricional indispensable en la dieta del ganado y los alimentos concentrados, son buenos en este sentido, por su alto contenido de proteína en su diversidad de presentaciones. Pero el alimento concentrado, es demasiado costoso y si tienes animales de engorde o produces leche en tu finca, el uso de alimento concentrado, aumenta los costes de producción en una cantidad considerable, pero existe una alternativa ideal y económica por medio de la cual puedes producir, gran cantidad de proteína en tu finca, a un bajo coste.

¿Cuál es su origen?

Su origen es Colombia por eso después de investigar y hacer varias pruebas durante estos últimos años en España nos decidimos a plantarlo en Galicia con unos resultados mas que sorprendentes.

4. ¿Cuál es su rendimiento como forraje para el ganado?

El rendimiento para el ganadero es importante ya que se planta una vez y produce a máximo en 10 años y el ganadero es autosuficiente por que dependiendo de los animales que tenga puede variar la plantación de un año para otro sin necesidad de comprar mas esquejes.

¿Qué altura y ritmo de crecimiento tiene?

Según los estudios que hicimos en Galicia este año dio 2 cortes con 2.50 metros de altura con un 14% de proteína abonado con purín de vaca.

Ese porcentaje de proteína sin tener que suministrarle abono químico comparado con el maíz creemos que esta muy bien y es ventajoso para el ganadero.

¿Cómo se cultiva?

Se planta en riego abierto acostando 2 cañas paralelas longitudinalmente seguidas unas de otras con una distancia entre riegos de unos 80cm.

¿Qué coste tienen las plantas/semillas?

El coste varia un poco dependiendo de las ha a sembrar cuantas mas ha mas económico. Oscila al rededor de los 2 € el kilo.

¿Es el clima de Cantabria idóneo para su cultivo?

Cantabria en cuanto al clima y terreno es muy semejante a Galicia por eso sabemos los cortes que da. 2 al

año por supuesto en la zona del mediterráneo que es más calido y ponen regadío da un corte cada 90 días .

¿Cómo se recolecta y guarda?

Se recolecta igual que el maíz con las mismas cosechadoras y se puede almacenar en silo zanja, chorizo o en Big bag de 1000KG.

¿Exige algún tipo de cuidado hasta su crecimiento? (sallar, echar herbicidas,...)

El único cuidado que necesita es algo de agua en verano para que axial de el rendimiento máximo posible alrededor de 200,000 mil kilos por ha año.

¿Cómo podría hacerse un ganadero que estuviera interesado de toda la información necesaria para cultivarla en su finca; o bien donde podría comprarla?

Nosotros disponemos de un comercial para la zona norte que a petición del cliente interesado se pondría en contacto con el y le visitaría en su explotación haciéndole un estudio específico para la viabilidad del proyecto dependiendo del ganado bien sea vacuno tanto de leche o carne, cebo o caprino.

José Fernández
670776277 o bien **www.maralfadonorte.com**

¿Para qué tipo de ganado esta ma; indicado? (vacuno, ovino/leche, carne)

Esta indicado para rumiantes.

¿Desde su punto de vista, crees que es rentable para el ganadero?

La MARALFALFA es un complemento en la alimentación. Las vacas de carne y las novillas se pueden alimentar con MARALFALFA y sal. Las explotaciones de leche necesitan algo de silo de maíz por el almidón. Una



granja de unas 100 vacas de leche necesita unas 30ha de maíz y 30 ha de hierba todos los años, Una ha de MARALFALFA produce 200.000 kilos y tiene un 14% de proteína en 2 cortes al año reduce gastos y se abarata la explotación bajando en más de 2 kilos el concentrado por vaca y día.

¿Qué beneficios presenta en comparación con otros forrajes usados; en Cantabria como el

maíz (u otros)?

La MARALFALFA como bien es conocida por los ganaderos Gallegos que a día de hoy son unos de los mayores productores de nuestro país en leche. El maíz le afecta plagas que sin embargo a la MARALFALFA no. Mientras que el maíz tiene una proteína del 6.7% y da el mejor ano unos 50000 kilos por ha la MARALFALFA tiene una proteína bruta del 13.3% y mas de 200000 kilos por ha año en Cantabria.

EXPOSICIÓN DE GALLINAS Y OTRAS AVES EN EL FERIA DE TORRELAVEGA

El Mercado Nacional de Ganados de Torrelavega acogió los días 2 y 3 de noviembre la Primera Exposición de Avicultura de Raza organizada por la Asociación Española de Gallina Pedresa. La muestra albergó una treintena de criadores de gallinas que exhibieron más de 200 ejemplares de una veintena de razas. La feria finalizó con un concurso morfológico.

Concurso ornitológico

En la primera planta del Mercado Nacional de Ganados se celebró el XIV Concurso Ornitológico, en el que participan 32 expositores de diversas regiones con un total de 1.345 pájaros, la mayoría canarios.



EL 11,2 % DE LAS GALLINAS PONEDORAS QUE SE CRÍAN EN ESPAÑA LO HACEN CON MÉTODOS ALTERNATIVOS

No obstante, la cifra ha crecido un 8,7% en los últimos 8 años

Según datos publicados por la Comisión Europea, en 2012, sólo el 11,2% de las gallinas ponedoras de España se crían con métodos alternativos, mientras que la media en el resto de los países de la Unión Europea está en el 42,2%.

De los 38,3 millones de estas aves de media que había en España. Algo más de 34 millones se encontraba en explotaciones con las nuevas jaulas acondicionadas y sólo había 4.28 millones en granjas con producciones al aire libre, en suelo o ecológicas. A pesar de que con respecto a otros países de la Unión Europea el porcentaje es bajo, es cierto que se ha producido un gran incremento en los últimos años, de hecho, en el año 2005 era sólo de un 2,5%.

Desde la Comisión Europea también se han publicado datos sobre el número de explotaciones según su sistema de cría, concretamente de las 1.005 granjas que había en España en 2012, 576 mantenían a los animales en jaulas y 429, es decir, el 42,4% del total, eran granjas alternativas (157 al aire libre, 197 en suelo y 75 en producción ecológica).

iNMA



tu asesora agraria de bolsillo



Descarga gratis la primera APP para agricultores y ganaderos profesionales en:



Más información en www.inma-app.es



XXII ENCUENTRO DE MUJERES DE COAG

Mujeres del Campo español se dan cita en Aranjuez

Rosario Arredondo presentando las jornadas



Mujeres provenientes de toda España se reunieron los días 25 y 26 de octubre en Aranjuez (Madrid), en el Encuentro Anual de Mujeres del Mundo Rural, organizado por CERES y COAG y que este año celebra su XXII edición.

Representación de Cantabria

La participación de Cantabria estuvo representada por las ganaderas Rosario Arredondo Gómez, miembro de las ejecutivas de UGAM-COAG y COAG, Lidia Calderón Fernández miembro de la ejecutiva de UGAM-COAG y presidenta de CERES-CANTABRIA, M^{ra} Pas Sal Gutiérrez, vice-presidenta de CERES-CANTABRIA y M^{ra} Luz Lavín Zuruaga, miembro de CERES-CANTABRIA.

Rosario Arredondo y Lidia Calderón en el encuentro de CERES



Programa de actos

Este año, el encuentro ha ido enfocado en las diferentes alternativas económicas que están llevando a cabo las mujeres en el medio rural.

En este sentido, se ha desarrollado varias ponencias y talleres de trabajo demostradas con experiencias personales.

En la jornada del 25 de octubre, entre otras actividades, se ha llevado a cabo una visita al Museo del Melón en Villacanejos (Aranjuez), así como un intercambio de semillas autóctonas.

En la del 26 de octubre, tuvo lugar la XVI asamblea de CERES a nivel nacional.

Como actividades finales se realizó un acto lúdico de puesta en valor de recursos naturales de la agricultura y la ganadería y finalmente se hizo una exposición en la calle del trabajo productivo de agricultoras y ganaderas.

CERES CANTABRIA ENTREGA LOS DIPLOMAS A LOS ALUMN@S DEL CURSO DE “CAPACITACIÓN PARA CUIDADORES DE PERSONAS DEPENDIENTES”

El curso ha contado con la colaboración de UGAM-COAG y la financiación del Gobierno de Cantabria, en Ministerio de Empleo y Trabajo, el Servicio Cántabro de Empleo y la Unión Europea



La Confederación de Mujeres del Mundo Rural, CERES Cantabria, concretamente su vice-presidenta M^{ra} Paz Sal Gutiérrez, ha hecho entrega esta tarde de los diplomas del curso de “Capacitación para cuidadores/as de personas dependientes”. Este curso, organizado por la asociación de ayuda a personas en situación de dependencia “Solidaridad Intergeneracional”, se

ha desarrollado en el municipio de Santa M^{ra} de Cayón y ha contado con casi una veintena de alumnos. Sal Gutiérrez ha recordado la importante labor de Solidaridad Intergeneracional en la formación para el cuidado de personas en situación de dependencia y la labor de CERES tanto a nivel regional como nacional en la protección de los derechos de las mujeres que viven en las zonas rurales.

A la entrega de diplomas ha asistido también la concejala de Bienestar Social del Ayuntamiento de Santa M^{ra} de Cayón, Pilar del Río quien destacó el trabajo que se está realizando desde CERES-Cantabria en formación. De hecho, resaltó el gran éxito en cuanto a asistencia que ha tenido el curso de artesanía en cuero que se ha llevado a cabo recientemente en San Román de Cayón.

“LA MIEL” ATRAE UNAS 8.000 PERSONAS AL MERCADO NACIONAL DE GANADOS DE TORRELAVEGA

La V edición de la feria nacional apícola de Cantabria ha tenido un éxito rotundo pues ha batido records de participación, colocándola en una de las más importantes de España



La V edición de la feria nacional apícola de Cantabria ha tenido un éxito rotundo pues ha batido records de participación, colocándola en una de las más importantes de España. Los días 19 y 20 de octubre de celebró la V edición de la Feria Nacional Apícola de Cantabria en

el Mercado Nacional de Ganados de Torrelavega.

Balance positivo

Desde la Federación de Asociaciones de Apicultores de Cantabria (FAAC) se ha hecho un balance muy positivo puesto que esta edición “ha superado con cre-

ces todas las expectativas de la organización y ha supuesto el espaldarazo definitivo para colocar a esta feria como la mejor del norte de la península y una de las mejores de España”.

Feria de bate records

De hecho, se han batido todos los

Manuel Barquín, apicultor profesional y responsable de apicultura de UGAM-COAG durante la demostración de extracción de la miel



Llenado de botes con miel

Las jornadas técnicas contaron con numeroso público



La Vespa velutina, una de las atracciones de esta edición

records de participación de apicultores venidos de toda España (Guadalajara, Cáceres, Valladolid, Guipúzcoa, Vizcaya, Burgos, Asturias, Palencia, Barcelona, Aragón, Málaga, etc. y también de Portugal y Francia tanto en 12 autobuses, como en coches particulares e incluso en transporte público), de asistencia de público (en torno a las 8.000 personas), de número de expositores (34), de repercusión mediática y en muchos casos de ventas a pesar de la crisis. La inauguración estuvo a cargo de

la Consejera de Ganadería, Pesca y Desarrollo Rural del Gobierno de Cantabria, Blanca Martínez acompañada por el Director General de Ganadería, Santos de Argüello, la Concejal de Empleo y Desarrollo Local, Marta Pérez Estébanez, el Edil de Barrios, Francisco Trueba, el Director del ferial, Isaac Bolado, Ediles del PSOE, el Presidente de la Federación de Asociación de Apicultores de Cantabria, José María Villota y César Alonso, Director de la feria y Presidente de la Asociación Montañesa de

Apicultores.

Ponencias técnicas

Las Jornadas Técnicas Apícolas, que se desarrollaron en una carpa anexa al recinto ferial contaron con un aforo de 400 personas sentadas, que en muchos momentos se quedó pequeño teniendo que estar mucha gente de pie.

Las ponencias fueron las siguientes:

- Los pesticidas y su repercusión en la apicultura, por JEAN SABENCH, Responsable de la Comisión de Pesticidas Confederation Paysanne



Camión de transporte de colmenas



Un improvisado colmenar en el centro de la feria

en Francia y Apicultor profesional. Manejo de una explotación apícola en el norte de España, presentada por SUSO ASOREY, Secretario Técnico de la Asociación Galega de Apicultura (AGA).

Encuentros y presentaciones

Asimismo, en la jornada del sábado se celebró el V encuentro de asociaciones de apicultores.

Además, tuvo lugar la presentación de la Asociación Española de Apicultores, a cargo de su Presidente Carlos Moreno de Aragón y de su secretario Jorge Fernández.

Por otro lado, Silvia Cañas presentó su nueva publicación "APICULTURA IBÉRICA".

Mesa Redonda

También se desarrolló una mesa

redonda sobre la situación de la apicultura en el norte de la Península Ibérica en la que se trataron los problemas y retos de nuestra apicultura. En este punto Casimiro Sixto, presidente de ADAPAS, leyó un manifiesto a favor de la apicultura en éste área escrito y consensuado por la CODACC. E, la mesa redonda se habló además de las novedades en el tratamiento de la varroa, así como de la situación actual de la Vespa velutina.

Aprendiendo a "catar" las abejas

La jornada del domingo estuvo más enfocada al público en general, y se llevaron a cabo interesantes ponencias como una demostración de extracción de la miel, llevada a cabo por MANUEL BARQUÍN SAINZ, Ingeniero Técnico Agrícola,

apicultor profesional, presidente de S.A.T. Erica Campoo y responsable de apicultura de UGAM-COAG.

Cocina con miel

Por su parte, FLORENCIO BUEYES SÁNCHEZ, presidente de Cocineros de Cantabria y Jefe de Cocina de Cantur confeccionó varios platos con la miel como ingrediente estrella.

Ambas ponencias contaron con mucha asistencia y participación de público y con degustación de miel y de los platos cocinados.

Variedad de expositores

En cuanto a los expositores ha habido un record de participación con 34, venidos de toda España y de Portugal, estando representados todos los ámbitos del sector de la apicultura y sus producciones.

CURSOS DE UGAM-COAG

Bienestar animal en el transporte en Torrelavega



Curso de conservas



Manejo y sanidad en vacuno en Polaciones



Desde informática a alimentación del ganado,... desde huerta ecológica a artesanía en cuero,... lo largo del año, la Organización Agraria UGAM-COAG ha realizado cursos de formación de diversos temas tanto de formación en ganadería, agricultura y alimentación, como otros más lúdicos.

Próximamente, tendrán lugar nuevos cursos para formar e informar a los ganader@s de los cuáles iremos informando a través de esta revista.

SOLIDARIDAD INTERGENERACIONAL ORGANIZA CURSOS DE ENVEJECIMIENTO ACTIVO Y CUIDADOS AL CUIDADOR

Curso de memoria en Luena



La Asociación de Personas Mayores y Familiares **Solidaridad Intergeneracional**, que tiene convenio de colaboración con el sindicato agrario UGAM COAG, está llevando a cabo los proyectos para el Envejecimiento Activo y el Aprendizaje Intergeneracional y Cuidados al Cuidador subvencionados por el Instituto Cantábrego de Servicios Sociales. Estos talleres ya se han llevado a cabo en Villanueva, Mazcuerras, Ibio, Luena, San Vicente de Toranzo y comenzarán en breve en Pesquera y Santiurde de Toranzo.

Al final de curso se hace entrega de un diploma que acredita la asistencia.

Próximos cursos

Las personas que estén interesadas en asistir, aún pueden apuntarse a los cursos que se impartirán durante los meses de noviembre y diciembre. Estos talleres tienen una duración de 22 horas.

Para ello, pueden acudir al sindicato UGAM-COAG o bien llamar a la responsable de impartir estos cursos, Esther Palencia, 646 466 436.

Ferial de Torrelavega

VACAS
de primer parto
2.220€ de máxima

TERNERAS
de 1 a 3 semanas
Frisona
270€ de media

TERNEROS
de 3 meses cruzados
650€ de máxima

FERIA: 6 DE NOVIEMBRE DE 2013

La primera feria de noviembre registró un total de 2.002 reses.

En cuanto al comportamiento en los diferentes sectores el lácteo tuvo una muy buena jornada, con cotizaciones al alza, alcanzando un máximo de 2.220 €. En general hubo muy buenos precios en el ganado de lácteo, puesto que se actualmente han aumentado los precios de la leche en origen.

El ganado recría, por el contrario, ha tenido un mal comportamiento, con lo cual siguió arrastrando los malos precios de las últimas semanas, sobre todo el tipo frisón. El tipo cruzado tampoco tuvo buena feria, ya que los trato fueron muy selectivos y las ventas fueron más escasas de lo normal.

En el sector del ganado de abasto no hubo variación ni en precios ni en comportamiento.



NUEVOS TIEMPOS, NUEVA AGROMUTUA

Queremos estar a tu lado cuando más nos necesites. Confía en AGROMUTUA para asegurar las cosas que realmente importan en la vida.

902 50 44 43

agromutua@agromutua.es
www.agromutua.es



**NUEVOS
SEGUROS
AGROMUTUA**



AGROMUTUA
Nuestro Seguro en Todos los Campos

ÚLTIMOS PRECIOS DEL MES

Mercado de Ois de 11 de 2013				
Clases de Ganados	Máxima	Mínima	Frecuente	Frecuente Anterior
TERNEROS				
de 1 a 3 semanas				
Frison	170	30	90	90
Cruzado	460	60	355	355
de 3 meses				
Frison	360	80	330	330
Cruzado	650	120	500	500
de 6 meses				
Frison	500	155	490	490
Cruzado	990	270	690	690
TERNERAS				
de 1 a 3 semanas				
Frisona	530	145	270	270
Cruzada	400	110	295	295
de 3 meses				
Frisona	440	155	355	355
Cruzada	565	140	435	435
de 6 meses				
Frisona	665	255	665	665
Cruzada	670	190	635	635
NOVILLAS				
próximas al 1º parto	1740	900	1400	1400
VACAS				
de primero	2220	800	1590	1500
de segundo y tercer parto	1850	800	1400	1350
de cuarto parto y siguientes	900	500	600	580
GANADO DE ABASTO				
Añojos (kilo/vivo)	2,35	1,7	2,1	2,1
Toros (kilo/vivo)	2	0,75	1,2	1,2
Vacas (kilo/canal)	4	0,8	2,35	2,35

FERIAS NACIONALES

MERCADO NACIONAL DE LEÓN

	MIN. EUROS	MAX. EUROS
Terneros cruzados	230	440
Terneras cruzadas	120	360
Frisón macho	40	180
Frisón hembra	40	100

Suben cruzados en terneros. Vuelven a bajar añajos pardos, en vacuno mayor.

MERCADO NACIONAL DE SANTIAGO DE COMPOSTELA

	MIN. EUROS	EXTRA. EUROS
Terneros "rubia gallega" descalostrados de 1 mes	24	288
Ternero Frisón descalostrado de 1 mes	80	378

Añojo (precios medios canal) **3,45**
 Vacuno mayor (precio medio canal) **2,90**
 Vacuno menor (precio medio canal) **2,98**

Persigue la estabilidad generalizada en becerros de recría. Repuntan terneras y becerros/as en abasto. Sube Gallega Suprema.

MERCADO NACIONAL DE POLA DE SIERO (ASTURIAS)

	MIN. EUROS	MAX. EUROS
Ternera asturiana de 1-3 semanas	231	301
Ternera azul-belga de 1-3 semanas	249	370
Terneros frisones de 1-3 semanas	45	162

Continúa la estabilidad generalizada.

MAQUINARIA AGRICOLA SANTIAGO

Alberto Santiago 619 56 13 89

Avda. Cantabria, 14 39 200
 REINOSA (CANADIA)
 TLF: 942 75 17 02 fax: 942 75 47 03
 info@bosjo@rotesa.com



MAQUINARIA DE OCASIÓN

TRACTORES:
 -DEUTZ AGROTRON.99 CV
 -EBRO 6070 DOBLE TRACCIÓN. PALA TENÍAS.
 -FORD 6610 DOBLE TRACCIÓN CON/SIN PALA TENÍAS.

-AGRIA 9900 REPARADO.
 -DEUTZ-FAHR DX 6.30. 120 C.V.
 -MASSEY FERGUSON 147. 47 C.V.
ROTOEMPACADORAS:
 -VICON RF-120.RODILLOS
 -JOHN DEERE 545 POCAS BOLAS, CAMARA VARIABLE.
 -LERDA 125 POCO USO.
EMPACADORAS:
 -DEUTZ-FAHR 300
 -DEUTZ-FAHR 400
 -DEUTZ-FAHR 380 SEMI-NUEVA

-BATLLE REPARADA
 -GALLINIANI 1600 PEQUEÑA.
 -AGRIFUL PEQUEÑA
SEGADORAS ROTATIVAS DE DISCOS:
 -DEUTZ-FAHR SM 4.21 6 DISCOS, REVISADA Y REPARADA.

-VICON.6 DISCOS REPARADA.
SEGADORAS ROTATIVAS ACONDICIONADORAS:
 -DEUTZ-FAHR SN 5.24 TC. 2.40. CORTE CON ACONDICIONADOR DEDOS DE NAYLON.
 - FELLA DE 2.10 M. SEMINUEVA
SEGADORAS:
 -BERTOLINI.CARRO
 -BCS.CARRO
BARRAS DE SIEGA:
 -GASPARDO REVISADO
 -BCS REVISADO
RASTRILLOS:
 -DE CORREAS.KUHN
-ESPARCEDORES/ REMO QUES:
 -MARPER PEQUEÑO 3000 KG.CON TRACCIÓN 3000 KG.
 - ESPARCEDOR
ARADOS:
 -ARANZABAL VARIOS

OFERTA MAQUINARIA NUEVA
 -ROTAVATOR MARCA HOWAR REFORZADO, CAMBIO DE VELOCI-

DADES, ANCHO DE TRABAJO 2,10. EN 3.35 €.
 -ROTOVATOR AGRIC. ANCHO 1,65. EN 1.390€.
 -REMOLQUE ESPARCEDOR DE ESTIERCOL CON VOLQUETE 5.000 KG. EN 6.000 €.
 -SEGADORA HILERADORA AGRIA 7700 H. EN 5.200 €.
 - ENCINTADORA DE CARRO SALAS EN 8.000€.
 -EXTENDEDOR DE SILOS ZAGASILLOS. EN 1.790€.
 -BARRA DE SIEGA ROTATIVA 4 DISCOS FORD EN 3.500 €.
 -COSECHADORA MAIZ PZ. EN 3.300€

OFERTA MATERIAL GANADERO
 -CORNADIZA PARA TERNEROS CON SOPORTE PARA CUBO ABATIBLE, TRAMO DE 10 PLAZA. EN 4 MTS. A 300 € EL TRAMO.
 -COMEDEROS CORNADIZAS, MANGAS DE MANEJO ETC.

OFICINAS Y HORARIOS DE UGAM-COAG

Oficina Central:

Ferial de Ganados de Torrelavega, S/N.
 Telf.: 942 80 25 32/ 942 80 85 10
 Fax: 942 88 89 03

Oficinas comarcales:

RAMALES

C/ Luis Alonso Otero, nº 2. Telf. /Fax: 942 64 65 59.
 Horario: de lunes a viernes de 10 a 14 horas.

POTES

C/ Cántabra, nº 2. 1º. Telf.: 942 73 80 66.
 Horario: lunes, de 10 a 14 horas.

VILLACARRIEDO

Avda. de los Indianos. Telf.: 942 59 06 97.
 Horario: de lunes a viernes, de 10 a 14 horas.

GAMA

C/ El Crucero, S/N. Telf.: 942 64 21 14.
 Horario: de lunes a viernes, de 10 a 14 horas.

REINOSA

Local de la Cooperativa Campoo- Los Valles. Telf.:
 615 81 15 10. Horario: lunes de 9:30 a 13:30.

GUÍA DE SERVICIOS

- Servicios de Asesoramiento Integral a explotaciones agrarias.
- Asesoramiento jurídico (consultas, reclamaciones vía administrativa y judicial, altas y bajas en la Seguridad Social,...)
- Asesoramiento fiscal (declaraciones de la renta, IVA, subvenciones, amortizaciones, libros contables,...)
- Tramitación de las ayudas de la PAC y otras.
- Información y asesoramiento técnico.
- Asesoramiento y realización de proyectos (naves, estabulaciones y memorias técnicas).
- Información y tramitación de ayudas de la Ley de Dependencia.

- Información y tramitación en la inclusión en ganadería y agricultura ecológica u otras marcas de calidad.
- Información del sector a través de la revista "Campo Vivo" y de reuniones periódicas o conferencias.
- Variedad de cursos de formación (informática, apicultura, producción ecológica. Elaboración de productos artesanales, Política Europea Agraria, asociacionismo agrario, alimentación en ganado de leche y carne,...)
- Descentralización de servicios (nuestras oficinas están repartidas por distintos puntos de la región para estar más cerca del ganadero).

SOLICITUD AFILIACIÓN A UGAM-COAG

Nombre/apellidos:.....
 F. nacimiento:..... DNI:.....
 Domicilio:.....
 C.P.:..... Municipio:.....
 Teléfono:.....
 Tipo de explotación (vacuno, caprino, ovino):...
 N° cabezas ganado:..... hectáreas terreno:.....



CUOTA ANUAL: 70 €

Si desea afiliarse a nuestra Organización Agraria, rellene y firme el cupón de solicitud y domiciliación bancaria y envíelos a UGAM-COAG
 Avda. Fernando Armáñ/N CP: 39309 TORRELAVEGA

DOMICILIACIÓN BANCARIA DE LAS CUOTAS

Se Director,
 ruego sean pagados con cargo a mi cuenta y hasta nuevo aviso los recibos de las cuotas de afiliación que la Organización Agraria UGAM-COAG presente a mi nombre.

BANCO/CAJA:.....
 DIRECCIÓN:.....
 N° CUENTA CORRIENTE:.....

ENTIDAD	OFICINA	B.C.	N° CUENTA

TITULAR:..... de..... de 20.....

FIRMA:.....

ANIMALES

Ventas:

- Terneras limusinas con carta. Buen precio. Tlf: 650 67 41 21.
- Cabras raza pirenaica, ovejas pura lebaniega (cara roja). Tlf: 608 999 794.
- 2 Chones entre 150 y 250 kg. Caseros, Comiendo bellotas y criados en finca. Tlf: 942 67 81 27.
- Vacas cruzadas de charoles y limusín para nuevas incorporaciones, a escoger entre 3 y 7 años, paridas, con o sin derechos. También tengo derechos de pago único. Consulta sin compromiso. Tlf: 610 544 244.
- Ovejas de cara roja paridas y para parir y corderas de 1 año. Tlf: 654 095 325.
- Terneros /as blonde de Aquitania. Tlf: 675 634 676.
- 50 cabras en zona Picos de Europa. Tlf: 616 10 97 44.
- Rebaño de ovejas (30) israelitas merinas, etc. Tlf: 691 645 022.
- Terneras charolesas con carta. 1 año y destete. Tlf: 615 99 60 53.
- Vacas pardas de montaña. Tlf: 645 860 494.
- 5 vacas preñadas de 5-6 meses y toro limousin de 7 años. Buena genética. Tlf: 942 57 64 44.
- Novillo limousine con carata. Línea vida. Noble. Tlf: 679 45 65 74.
- 70 ovejas lachas y 50 cordeos en Vega de Pas. Tlf: 617 59 69 89.
- 3 vacas limosinas preñadas de 5 meses. Precio a convenir. Tlf: 942 57 64 44.
- 10 vacas asturianas paridas y para parir, con carta, jóvenes. Tlf: 687 75 64 60.
- 1 carnero de 3 años cara negra. Tlf: 638 25 70 40.
- Potro de un año y potra de 2 años españoles. Tlf: 606 62 48 33.
- 3 cabras jóvenes. Precio económico. Tlf: 606 62 48 33.
- 10 vacas limosinas con carta. Cría y preñadas. Tlf: 942 57 64 44.
- terneros/as blonde de Aquitania con carta. Tlf: 675 63 46 76.
- Vacas y novillas asturianas de los valles con carta. Estupenda genética. Tlf: 629 98 13 85.
- Novillas de 10 meses. Tlf: 626 89 79 00/ 942 65 12 84.
- 12 novillas limusinas con carta. Tlf: 630 55 30 99.

- Derechos de vaca nodriza para incorporaciones. Tlf: 627 50 79 33.
- Derechos de pago único. 330 €. Tlf: 610 54 42 44.
- Derechos de vaca nodriza para nuevas incorporaciones. Tlf: 627 50 79 33.

Compras:

- Derechos de pago único. Tlf: 655 465 462.
- Se compran 2 yeguas de mediana edad dóciles. Tlf: 610 67 72 33.
- Se compra novillo pardo de montaña de año a año y medio. Tlf: 658 400 400.
- Derechos de pago único. Vacas nodriza. Tlf: 654 38 10 54.
- Derechos de pago único. Normales y especiales. Tlf: 610 54 42 44.
- Vacas nodrizas con derechos o son ellos, tienen que ser nobles o estar acostumbradas a atarse. Tlf: 687 75 64 60.

MAQUINARIA

Ventas:

- Tanque de frío. Tlf: 608 999 794.
- Autocargador seminuevo en buen estado. Tlf: 619 453 655.
- Silo de pienso seminuevo. Tlf: 697 728 547.
- Tanque de 1.700 litros. Tlf: 608 004 289.
- Tanque leche Westfalia 1450L. Lavado automático. Tlf: 699 837 488.
- Tanque de leche Fonsere 500L y tanque de leche Manus 600L. Muy económicos. Tlf: 618 211 786.
- Carro transporte segadora Olímpica. Tlf: 942 597 071.

- Taque de leche 650 litros. Perfecto estado. Tlf: 645 446 359.
- Remolque Marper V-200 con volquete. Con documentación. Tlf: 607 417 522.
- Molino o estrujadora, para uva, romper maíz, aceitunas,...manual; arado reversible dos cuerpos, en buen estado y listo para trabajar, volteo hidráulico, se puede ver y probar; rueda cosechadora de una hilera con eje; sulfatadora Matabi casi nueva, anchura 2,2m, se puede ver y probar; tractor John Deere 1135, 3 cilindros 75 cv, tracción simple; remolque basculante Salas con documentación, ideal para maíz; tanque leche Happy 1600L; ordeño directo Westfalia con ordeñadora y repuestos, ollas de leche, buen estado. Tlf: 601 075 058/942 570 528.
- Remolque-camión. Capacidad para 6 vacas. Tlf: 670 34 46 83.
- Honda 200cc. Enduro. 300 €. Negociables. Tlf: 636 02 26 10.
- Rotoempacadora Vicón año 2002 y volteador Kuhn de 4 rotores. Muy buen estado. Tlf: 625 43 38 02.
- Peine Gaspardo, segadora Bertolini italiana de rueda alta, volteadora de hierba, segadora preparada para limpieza de cuadradas. Tlf: 671 12 28 39.
- Cula de abonar 2.200 l, segadora rotativa de 4 rodillos Vicon. Buen estado. Tlf: 637 11 88 86.
- Hilerador de 1 rotor Khn, volteador 4 rotores, segadora rotativa y land Rover Pickup con caja. Tlf: 625 43 38 02.
- Segadora Rapid. Año 2007 y autocargador Menguella 22m. Perfecto estado. Precio a convenir. Tlf: 942 67 92 49.
- Remolque-volquete de eje con papeles, rotabator, Segadora rotativa, tolva para químico, máquina de herbicida, rastrillo hilerador, caja trasera de tractor y cisterna de purín de 3000L. Tlf: 679 450 227.

Compras:

- Sistema 3000-5000L. Con cañón. Tlf: 942 597 071.
- Cepillo eléctrico para vacas. Tlf: 650 48 19 22.
- Se busca rotoempacadora encintadora. 2ª mano. En buen estado. Tlf: 942 73 62 11.
- Comedero para vacas con cuernos. Tlf: 626 153 139.
- Cornadizas. Tlf: 942 59 33 15.
- Comedero circular para vacas con cuernos y comedero para terneros. Tlf: 649 25 04 61.

OTROS

Ventas:

- Colmenas en Liébana. Tlf: 652 22 64 04.
- Comedero para rollos con cornadiza. Tlf: 942 50 62 07/ 619 41 22 75.
- Agricultor productor de forraje interesado en venta directa de alfalfa en rama, fardo grande y paja de beza. Tlf: 605 50 44 90.
- Olla de leche de aluminio 35 litros y ordeñadora de 20 litros de aluminio. Tlf: 675 208 287.
- Bola de silo de hierba y hierba seca. Tlf: 657 851 875.
- 12 ollas de leche de 40 litros. Tlf: 669 379 909.
- Fardos de paja pequeños. En La Rioja. Tlf: 696 62 39 03.
- 2 colmenares y terreno. 4 has. Tlf: 942 730 622.
- 2 compresores de 4.000 y 6.000. Tlf: 699 188 353.
- 2000 tejas casi nuevas y carro con aparejos. Tlf: 942 59 33 58/ 655 284 047.
- Carro con aparejos. Tlf: 638 31 68 13.

FINCAS/CUOTA

- Se ceden 20.000 kg. de cuota. Tlf: 675 691 053.
- Se vende finca rústica con cabaña de 400 carros y casa vividora con garaje. Cuadra y pajaro. Cillero de Toranzo. Buen precio. Tlf: 609 199 673.
- Finca ganadera 7ha en Rasillo de Vollafulre. Ideal vacuno y caballar, con cabaña de 2 plantas. 100m2 cada una. Con agua y luz. Tlf: 629 18 13 47.
- Se alquila cuota de leche. Tlf: 680 311 318.
- Se compra carro original de segadora Aebi. Tlf: 942 59

70 71.

- Compro tanque de leche de 3000 litros. Tlf: 606 63 95 05.
- Compro terreno rústico para ganado caballar. Aprox. 1000 carros. 15-20 has. Entre Unquera y Comillas. Zona occidental. Se valora casa y cuadra. Tlf: 639 98 55 15.
- Se busca finca rústica. Entre 5000 y 8000 m2. En compra. Zona centro de Cantabria. Tlf: 659 92 33 02.
- Se alquilan fincas cerradas con cuadra (80 plazas). Entorno de Torrelavega. Para ganadería ecológica. Tlf: 622 30 66 92.
- Se busca asentamiento-monte eucaliptos para instalación de colmenas. Buen acceso. Orientación sur. Tlf: 657 91 32 08.
- Se busca finca 15-20 has para caballos. Con cuadra. Tlf: 639 98 55 15.
- Se busca finca para arrendar. Zona de Ampuero y alrededores. Tlf: 655 73 30 17.
- Se vende finca. 350 carros en Castillo Pedroso. Con agua, luz y carretera. A 700 metros del pueblo. Tlf: 942 80 01 41.
- Alquiler 196.000 kilos de cuota. Tlf: 942 71 62 46.
- Se vende en Ampuero finca de unas 26 has, con 2 casas y 2 cabañas. Amplia maquinaria. Tlf: 942 63 41 34/ 942 67 60 94.
- Alquiler 196.000 kilos de cuota. Tlf: 942 71 62 46.
- Se vende, alquila o cede cuota láctea. 40000 kg. Tlf: 636034101.
- Se compran derechos de pago único y cesión temporal de cuota láctea. Tlf: 627 507 933.
- Se alquila nave para 100 vacas con 100 cubículos y sala de ordeño de 2x8. Zona de Torrelavega. Tlf: 639 72 19 16.
- Se alquilan 50.000 kg de cuota. Tlf: 606 53 37 05.
- Se alquilan 100.000 litros de leche. Tlf: 669 379 909.
- Se busca cuadra o nave con finca mejor. Tlf: 620 25 24 91.
- Busco finca 2 has en adelante. Preferible con cuadra. Zona Medio Cudeyo (Entrambasaguas). URGE. Tlf: 652 84 67 07.
- Se cede cuota láctea. 5000kg. Tlf: 676 33 20 04/ 636 320 461.
- Se busca finca para arrendar o comprar. Zona oriental. Tlf: 696 53 64 87.
- Se vende cuota de leche con código de explotación. 185 mil litros. Tlf: 618 36 35 73.
- Se vende cabaña. 40 carros con cagigas y pinos. Acceso carretera. Saro. Tlf: 669 12 49 80.

BOLSA DE TRABAJO

- Se ofrece chico de Cantabria para todo tipo de trabajo en ganadería y agricultura. Con ganas de trabajar. Oscar. Tlf: 692 33 12 02.
- Agricultor productor de forraje. Veza (forraje fardo), alfalfa (rama fardo), paja cereal. Tlf: 605 50 44 90.
- Se ofrece matrimonio para cuidado de casa, vaquería, granja,...Responsables, Con ganas de trabajar. Tlf: 625 235 602/628 026 918.
- Busco alojamiento en finca rural. Zona oriental. A cambio de mi trabajo sin remuneración. Tlf: 622 43 66 28.
- Servicios forestales, desfroce de fincas, tala, plantación, etc...Buenos precios. Tlf: 629 52 06 75.
- Se ofrece persona para trabajar como peón ganadero. Tlf: 651 531 581/ 639 270 365.
- Busco trabajo en explotación ganadera. David. Tlf: 622 109 777.
- Se busca trabajo en explotaciones agrícolas o ganaderas. Tlf: 669 762 769.
- Se ofrece obrero. Leche o carne. Mantenimiento de jardines. Limpieza de fincas. Con experiencia. Tlf: 650 631 453.
- Busco trabajo en ganadería. Leche o carne. Con experiencia. Tlf: 627 17 24 70.

PARA PONER Y RETIRAR SU ANUNCIO, LLAME AL 942 80 25 32

UGAM- COAG INAUGURA LA NUEVA OFICINA DE POTES



**ESTÁN INVITADOS TODOS
LOS GANADEROS**

**TENDRÁ LUGAR EL PRÓXIMO LUNES, 25
DE NOVIEMBRE A LAS 13 HORAS, EN EL
CONVENTO DE SAN RAIMUNDO, DONDE
ESTÁ LA NUEVA OFICINA DE UGAM-COAG**



El próximo 25 de noviembre, a las 13 horas, UGAM-COAG inaugura su nueva oficina en la zona de Liébana, situada en la calle San Roque número 9 (convento de San Raimundo) en Potes.

En este nuevo emplazamiento seguiremos estando a disposición de los socios de la zona de Liébana.

A la inauguración están invitados todos los socios UGAM-

COAG.

Habrà una degustación de productos de la zona, muchos de ellos, producidos por socios de UGAM.

Informamos que el número de teléfono es el mismo de siempre (942 73 80 66), así como el horario de apertura, es decir todos los lunes de 10 a 14 horas.

AVISO IMPORTANTE PARA LOS GANADEROS

Renovación del seguro de retirada de MERS

**UGAM-COAG TE TRAMITA TU
SEGURO DE RETIRADA DE
ANIMALES**

Se avisa a los ganaderos que a partir del mes de diciembre da comienzo la tramitación de renovación de los seguros dedecogida de Materiales Específicos de Riesgo MERS (animales muertos).

Este seguro, dirigido a los ganaderos, tiene como finalidad cubrir los gastos de retirada de ganado de todo tipo. Recordamos que UGAM-COAG tramita estos seguros y que por lo tanto, nos ponemos a disposición de quienes quieran realizarlo con nosotros.